朝鮮日報

本紙特刊並二十面
發行人 方應謨
編輯人 金炯元
發行所 京城府太平通一丁目六一番地 株式會社 朝鮮日報社

社說

華北問題와 南昌會議

注目되는今後의動向

一

通車通郵問題를 爲始하야 華北의 對日滿關係懸案問題에 關한 解決을 지으려고 南下한 北平政務整理委員長 黃郛氏가 그間 南昌에서 蔣介石 汪兆銘 兩巨頭와 거듭 協議하야 中國政局 視線集中의 焦點이 되어온 事實은 昨今의 報道와 갓거니와 南昌會議는 大體十三日로써 閉幕되엇스나 이 會議의 內容은 아즉 絶對秘密에 附하엿슴으로 各方面에서 揣摩臆測이 盛行하는 模樣이다。

二

이에 南昌會議의 經過를 略述하면 黃郛氏는 去六日 同地에 到着하야

一、北中의 軍權政權의 全權을 黃郛에 附與할것

二、日本의 北中投資를 許容할것

三、通車、通郵及航空路連絡의 解決을 促進할것

의 三大重要條項을 蔣介石氏에게 提言하고 萬一 이提言을 容認치 안으면 自己로서는 北中政權擔當의 方針이 全혀업다고 强硬한 態度를 表明하엿다。 이와가튼 黃氏의 强硬한 提言을 接한 蔣介石氏는 大體로 自己意見을 말하엿스나 일이 大端히 重大하니만치 自己單獨으로 處決치 못하고 汪兆銘氏를 十一日 南昌에 招致하야 以來數日間 三巨頭가 거듭 秘密會議를 繼續하엿는대 처음 蔣黃兩氏會議中에는 蔣氏가 右提言의 事情은 잘 諒解하나 特히 通車 通郵問題에 잇서서 『中央에 相當히 强硬한 反對가 잇슬뿐안이라 滿洲國不承認의 立場을 固持하고 잇는 國聯에 對하야 中國이 自進하야 이가튼 手段을 取하는 것은 中國의 國際的信用墜落을 意味하고 外交的孤立에 陷할 危險이 잇다』는 理由로 此를 拒絶하엿슴으로 黃郛氏는 辭意까지 表明하엿섯다。

三

그러나 汪兆銘氏를 加한 三巨頭의 南昌會議는 아조 그方向을 轉換한 感이 잇다。 아즉 秘密會議의 內容이 發表되지 안엇스므로 具體的決定事項은 알길이 업스나 昨今紙上에 『黃郛主張容認』의 推測報道가 잇슬뿐 안이라 黃郛氏가 十二日 北平鐵道局長 殷桐氏에게 通車에 關한 一切의 具體案을 南京政府로 至急히 보내라는 打電을 한 事實에 비추어 본다면 黃郛氏의 主張이 어느 程度까지 容認된것을 可히 알수잇는가 한다。 日本側에서 推測한 會議內容에 依하면 通郵問題는 萬國郵便條約에 關係가 잇슴으로 當分 解決을 保留하기로 되엿스나 通車問題及 華北에 잇서서 特히 對日關係에 잇서서의 郭氏의 權限要求問題는 解決을 보앗다 한다。 이 亦是 全的으로 信憑하기는 어렵으나 大體로 보와 日滿側에 有利한 黃郛氏의 提言이 어느 程度까지 容認된것만은 事實이다。

四

如上한 南昌會議의 結果는 中國政局에 一大波紋이 이러나게 되는 同時에 今後의 動向은 자못 注目되는 배잇다。 現在의 南京政府로서는 勿論 黃郛의 提言을 容認치안을수업는 境遇에 處하야잇다。 汪兆銘 黃郛乃至 蔣介石自己까지라도 親日派로 指目되는 터일뿐안이라 그들이 現在의 政權을 維持하려면 그리하는 것이 가장 有利한 까닭이다。 在政策은 抗日政策을 放棄하고 國內統一을 完成하려는 데 잇다。 그들의 對英政策 新生活運動은 此를 如實히 말하는 것이다。 [illegible] 그들의 反對派의 動向이 注目되는 바이다。 그러나 胡漢民 等의 西南派는 이미 南昌會議의 結果에 對하야 反對를 聲明하엿슬뿐안이라 國民黨內에도 反對派가 잇스니 今後 中國政局에 重大한 影響이 잇슬것으로 觀測된다。

小協商國承認으로 蘇聯盟加入確實

羅馬尼에 政治的反對잇스나

四月末頃協定成立

【쥬네브十一日發】 蘇聯의 聯盟加入條件의 하나인 小協商國의 蘇聯正式承認問題는 小協商國側에서 協議中이든바 十一日 루마니아外相 티쥬레스코氏가 쥬네브에 到着하야 쳬코슬로바키아外相 베네슈氏와 蘇聯代表 리트비노프氏와 會見하고 蘇聯과의 交涉을 開始하엿다 同時에 今後 數日間에 亘하야 小協商國間에 懸案問題에 對한 討議를 開始될터이다 確聞한바에 依하면 쳬코슬로바키아 유고슬라비아 루마니아三國間에 意見이 一致되여 마침내 蘇聯을 承認하기로 決定한 事實이 確實하게 되엿다 그러나 루마니아 國內에는 政治的反對가 잇슴으로 公式發表는 多少 遲延될 모양이다 그러나 協定成立은 四月末이나 五月初에 實現될 모양인바 小協商國의 蘇聯承認으로 蘇聯의 聯盟加入은 마치 더 實現되리라고 觀測된다

伊佛이 歡迎하면

小協商國不承認不拘코加入

蘇聯盟加入態度判明

【聯合倫敦十三日發】 蘇聯邦은 來九月聯盟總會에 際하야

一、聯盟國은 外交上蘇聯邦을 承認할것

一、人種平等宣言을 行할것

一、一般相互不侵略條約締結等

條件을 附하야 加入을 申込할것等이 確實하게 되엿다고 傳하나 確聞하면 本問題는 아즉 具體的條件을 審議할 程度까지 進捗되지 안은것이라고 생각된다 但左의 二點에 關하야 蘇聯邦의 立場은 明白하다고 觀測된다

一、蘇聯邦은 聯盟加入에 當하야 聯盟에 잇서서의 그 地位를 他의 聯盟加入國以下에 置하는 提案은 斷乎此를 拒否함

一、伊太利 佛蘭西兩國이 蘇聯의 聯盟加入을 歡迎하는 意向을 明白히 할 境遇에는 設令瑞西其他小國이 聯邦不承認을 固執한다하드라도 蘇聯邦은 이러한 問題를 重視하지 안코 結局 聯盟加入이 實現하리라고 觀測된다

國際聯盟과 合作? 日本과 共同提携?

或은 對蘇聯接近策을 쓸가

岐路에 立한 蔣介石氏

【上海發】 蔣介石 汪兆銘 黃郛의 三巨頭會議는 十一日午後 汪兆銘의 南昌着으로 開會되엿는데 그 結果會議를 擴大할 必要가 잇게되면 孫科 孔祥熙氏等도 招致하야 廬山會議를 開催하게 될 模樣이다 蔣介石氏는 北中에 對한 各懸案을 解決키 爲하야 萬難을 排하고 黃郛氏의 提案을 容認하야 日中提携에 進出할는지 又는 顧維鈞 郭泰祺 施肇基 顔惠慶 等의 對日對國際外交方針에 關한 建策을 採擇하야 何如튼 根本方針을 依然 國際聯盟과의 合作에 둘는지 重大한 岐路에 서게되엿는데 蔣介石氏는 蘇聯態度如何에 依하야 그의 態度를 決定할 것으로 目下 그 眞意를 探索하기에 努力하고 잇다 宋子文氏의 西北行도 一面 蘇州에서 蘇聯代表와 秘密會見을 行할 使命을 帶한 것인데 南昌會議가 切迫하게 되여 蔣介石氏는 目下 秘密히 代表를 派遣하야 駐中蘇聯大使 보고몰로프氏와 會見케하고 잇다는 說도 流布되여 잇다

聯盟合作委員의 在中活動狀況

敎育、工事、農業에 亘해

全國經濟委員會에서는 中國內地開發을 爲하야 聯盟으로부터 多數의 專門家를 招聘하야 各種 建設事業에 協力하고 잇슴은 世間이 周知하는 바이거니와 此等 專門家들의 活動狀況은 大要 左와 如하다

敎育 敎育에 關하야 國際聯盟으로부터 來中한 敎育專門家는 자테이피드로、드왈ー스키ー、월ー드、헨리、핀나ー의 諸氏로 同氏等은 中國에 온後 곳 南京 鎭江、無錫 蘇州 上海、杭州、北平、天津、廣東의 各學校를 視察하고 視察을 終了한 後 南京에 모혀 敎育에 關한 各種資料를 參考로 『中國敎育의 改善』이라는 一書를 著述하고 또 『中國敎育改革初步案』을 作成하야 經濟委員會에 建議하엿다 그리고 以上中 三氏는 이미 使命을 다하고 歸國하엿다

工事 國際聯盟 水利專門家로서 中國에 온 반리ー、가ー드시비신 三氏는 來中後 吳淞浦黃等을 視察하고 更히 淮河及北中一帶를 視察하고 目下 『導淮北中水利及 上海商港視察報告』를 起草中이다 三氏는 모다 中國에 잇는 동안에 水利工事의 硏究에 從事하엿스며 硏究의 結果는 隨時 經濟委員會에 上程建議하엿다 또 江蘇、浙江、安徽、江西 湖南等地의 道路를 調査한 오ー링키ー氏는 調査의 結果를 隨時 經濟委員會에 報告하고 잇다

衛生 스탄비ー氏는 經濟委員會의 衛生計劃及 施設에 關하야 硏究하고 그 結果를 中央衛生處에 隨時 建議한다

農業 다리카니ー、바리 兩氏는 江蘇、浙江及北中各地의 農村經濟實況과 各地農業을 視察한 結果 中國農業政策初步硏究報告를 作成하고 이미 歸國하엿다

蠶絲 聯盟의 蠶絲專門家 마리ー氏는 中國에 온後 江蘇 浙江、山東、四川等의 各省을 視察한後 中國의 植桑、製種、操絲、絲繭維持方法等에 關하야 初步救濟方法을 講究中이다

政制 마노크氏는 民國二十二年六月에 中國에와서 經濟委員會에서 編譯中의 各種其他 政制關係事項에 對하야 協力하는대 目下 中國에 滯留中이다

林陸相의 進退 十五日中에 決定

心境如何론 慰留할터

【聯合東京電話】 閑院參謀總長宮殿下께서는 林陸相의 辭任에 關한 意見을 聽取하시기 爲하야 十四日午後九時二十分 東京驛着 急行列車로 御歸京하시기로 되엿는데 植田參謀次長은 途中까지 御出迎하야 陸相辭任에 關한 經過를 詳細히 言上하고 同時에 部內의 意向을 奉告하기로 되엿다 殿下께서는 御歸京後 直時 永田町官邸에 入하실터인데 林陸相은 殿下를 伺候하야 突然辭表를 提出하게 된 事情과 自己心境에 對하야 言上하고 더욱 後任陸相을 推薦하기를 바란다고 말씀을 하기로 되엿다 그러나 十五日午前中에는 아마 眞崎敎育總監을 招致하야 三長官會議를 行하리라고 觀測되는바 林陸相에 留任에 對하야는 그 心境如何에 不拘하고 一致되여 慰留에 一續의 希望이 남어잇다

陸軍首腦部往來

【聯合東京電話】 林陸相은 十四日午前十時十分 杉並區天沼自邸로부터 官邸에 入하야 秦憲兵司令官 永田軍務局長의 訪問을 밧고 여러가지로 打合을 取하엿는데 眞崎敎育總監은 午前十時三十分 陸相을 訪問하고 今夜閑院參謀總長宮殿下가 御歸東하신 後의 情勢에 對하야 協議를 遂하엿다

一切의 問題는 三長官協議

眞崎敎育總監談

【聯合東京電話】 眞崎敎育總監은 十四日午前十時四十分 陸相官邸에 林陸相을 訪問하고 廿分間 重要會談을 하고 同十一時에 辭去하엿다 同總監은 말하기를 陸相을 訪問한것은 그後의 事情을 듯기 爲하여 간것이다 陸相의 辭意는 何等 變함이 업고 今後에 對하여는 上部에서 안할것이다 따라 一切의 問題解決은 今夜閑院參謀總長宮殿下의 御歸東後 三長官會議에서 協議하기로 되여잇다 今夜殿下의 御歸東後 먼저 林陸相이 官邸에 伺候하고 辭表를 提出한 顚末을 言上하기로 되엿는데 自己는 命令이 게시면 伺候하야 意向을 言上할것은 勿論이다 三長官會議는 十五日何時頃 에 開催될는지 아직 決定되지 못하엿다

次官、次長會議

眞崎敎育總監 御報告內容協議

【聯合東京電話】 眞崎敎育總監은 十四日午前十時에 林陸相을 官邸에 訪問하고 辭去한 後 同十一時五分 柳川次官、植田參謀次長等을 訪問하고 參謀總長宮殿下의 御出迎에 際하야 陸相辭任問題에 關하야 報告할 內容에 對하야 協議하엿는데 植田次長이 官殿下를 御出迎하고 今夜九時二十分 御歸東後 直時 陸相에게 三長官會議를 開하게 되면 植田次長으로부터 電報로 그 準備를 行케하기로 되엿다

財政經濟再建

藏相을 中心으로 協議

現下情勢再檢討

【電通東京電話】 金本位停止以來 公債發行一貫으로 인프레景氣를 釀成하여온 高橋藏相은 財政經濟의 現狀、世界經濟의 情勢에 鑑하야 漸次財政經濟政策의 根本에 變更을 加하야 世界經濟에 適應케하면서 財政再建에 着手할 時期에 復歸되엿다는 것을 決定하기 爲하야 十三日午後 三時五十分부터 藏相官邸에서 大藏省의 黑田次官 津島理財局長、土方日銀總裁 深井同副總裁、兒玉正金頭取 大久保同副頭取等과 約一時間半에 亘하야 協議하고 五時半散會하엿다 그리고 高橋藏相의 意向은 世界經濟의 情勢 特히 金本位爲替問題의 情勢를 參酌하고 日本爲替貿易과 金融、產業界의 實情을 再檢討하야 今後日本財界를 指導할 財政經濟政策을 再建하려하는 것으로 今後에도 每月二回쯤의 부레인트러스트의 會合을 開催할 豫定이다 그리고 高日은 主로 正金側으로부터 日本爲替貿易의 現狀과 海外諸情勢에 對하야 說明을 求한後에 여러가지로 協議하엿는데 財政稅制의 整理方針도 이 會議의 結果에 基하야 根本方針을 決定하고

戰債不履行國

取引停止案成立

十三日大統領署名

【聯合華盛頓十三日發】 共和黨上院議員죤슨氏의 提案인 『戰債不拂國에 對한 金融去來停止』法案은 이미 上下兩院을 通過하야 大統領에게로 廻附되엿든 바 十三日 루ー즈벨트大統領은 右法案에 署名을 完了한바 玆에 同法案은 正式으로 成立되여 卽時實施케되엿다

山農整理新方針

現在定着主義를 擴充

大庭技師歸任後確定

北朝鮮開拓地區內에 잇는 山農(火田民)整理에 對하야는 總督府에서는 現地定着主義를 倂用하야 平地移動整理主義를 그대로 現地에 定着케하고 保安林 水源涵養林 其他 保存을 要하는 林野內에 잇는 者 乃至 斜面地等에 잇서서 治水治山에 支障이 잇는 者等은 이것을 移動할 方針을 取하야 왓는데 移動에 依한 整理는 彼等이 親戚故舊를 떠나 他에 移動하기를 깁버하지 안는 것과 移動케함에는 土地選定等에 困難이 伴함으로 成績이 意外에 不良하야 實績이 나타나지 안흠으로 總督府林政課에서는 現地定着主義를 擴充하야 斜面地에 잇는것도 階段農法等에 依하야 그대로 定着식힐 方法을 取하기로 新方針을 內定하고 東京林學會에 出席하는 길에 中國 四國地方의 階段農法을 硏究하고 歸還할 大庭技師의 歸任을 待하야 具體案을 決定하기로 되엿다 그리고 同技師는 二十三、四日頃에 歸京하게서 비스하기로 되엿는바

包轄期間延長

未參加者에

루大統領發表

【聯合華盛頓十三日發】 產業復興運動全體의 基礎가 되여잇는 包轄法典은 來四月三十日로써 有效期間이 滿了되는바 雇傭者側中에는 아직 產業法典의 轄期間滿了를 아지못하는 者도 잇는 事實에 鑑하야 루ー즈벨트大統領은 產業復興運動의 精神에 贊成하는 雇傭主로 未參加者에 對하여는 特히 包轄期間을 延長한다고 十三日發表하엿다

貨物運賃統一

五月一日부터實施

【聯合奉天十四日發】 鐵路總局에서는 從來부터 여러가지로 運輸制度의 改善을 圖하야 運送規程을 制定하엿고 今回에 다시 貨物運賃及料金規定 料金率 等級을 統一改正하고 五月一日부터 實施하기로 되어 年五十萬圓의 減收를 犧牲하야 荷主에게 便宜를 도라가게 되엿다

改正主要點은

一、接續運賃의 廢止

二、各鐵路營業料程의 通算

三、一萬料級의 設定

四、小口扱貨物運賃計算最低重量의 低下

五、生物運賃의 低下

六、發着手數料의 統一及廢止

七、等級과 最低重量의 統一

等으로 從來各鐵路局의 繁雜한 規定으로 混雜을 極하든 不便을 除去하게 되엿다

警察部長會議

五月十四日頃부터

【電通東京電話】 地方長官會議에 繼續하야 內務省에서는 大體五月十四日頃부터 三日間에 亘하야 全國各府縣警察部長會議를 召集하고 警察行政의 刷新에 對하야 協議하기로 되엿다

數字的으로 본 第二次五年計劃 (完)

驚異할 共同農業經營

▲運輸部門의 發展

第二次五個年計劃下에 잇서 運輸部門의 發展을 第一次五個年計劃末年度와 對比하면 그 貨物運送高는 (單位十億噸)

	一九三二年	一九三七年	比率
鐵道運輸	一六九.三	三〇〇.〇	一七七.四%
河川運輸	二六.一	六四.〇	二四五.二%
海洋運輸	一九.二	五一.〇	二六五.三%

前記數字에 依하야 明示한바와 가티 運輸部門의 決定權을 가지고 잇는 것은 鐵道運輸이다。 第二次五個年計劃에 잇서 鐵道運輸機關系統의 能力增加를 舉하면 (單位千輛、千噸)

	一九三二年	一九三七年	比率
一、全機關車數			
가、貨物機關車	一九、四五五	二四、八〇〇	一二七.五%
나、同全牽引力	一六、三五〇	一九、七二〇	一二〇.六%
다、客車用機關車	一六、八二	一九、四二〇	一一三.三%
라、同全牽引力	三、二五五	四、八〇〇	一四五.八%
二、電氣機關車	二六、一	三八、五	一四八.一%
三、디젤機關車		一〇	一四〇、〇〇〇
四、全車輛數		六	二六八、〇〇〇
가、貨車	五五七、八〇〇	八四四、〇〇〇	一五一.七%
나、全積載能力	九、五五〇、〇	一五、八〇〇	一六六.三%
다、乘客用車輛	二九、〇〇〇	四三、〇〇〇	一四八.八%

前記數字를 檢討하면 全牽引力은 機關車의 數보다 顯著히 增加되여잇다 此는 蘇聯鐵道運輸에 잇서 大部分은 强力貨物機關車 『에프·데』型 客車用機關車 『이·에스』型을 使用하게되엿기때문이요 貨車의 積載能力이 貨物機關車의 數에 比하야 顯著히 增大된것은 主로 積載量이 大型貨車를 使用하기때문이다

▲國民經濟의 技術的改造

第二次五個年計劃의 成否는 一國의 技術的再改造에 잇다하여도 過言이 안이다 玆에 蘇聯產業의 技術改造計劃을 追求하여 보면 技術改造의 根本을 規定하는 것은 全生產機關의 改善과 勞働生產力의 增加와 生產原價의 低減에 歸着된다 卽第二次五個年計劃에 잇서서

勞働生產力	六〇%增
生產原價	二六%減

이 豫定되여 此로써 工業生產高의 增加計劃이 遂行된다 그리고 이 때문에 勞働幹部의 動員이 必要하게 된다 左에 規格化勞働者(勞働學校卒業者)가 全國民經濟에 活動하고잇는 數를 擧하면

第一次五個年計劃年度	四〇〇、〇〇〇人
第二次五個年計劃年度	三、七〇〇、〇〇〇人
內工業部門	八〇〇、〇〇〇人
內工業部門	一、〇〇〇、〇〇〇人
運輸部門	五〇〇、〇〇〇人
農村經濟部門	一、八〇〇、〇〇〇人

다음에 工業部門에서 活動하고잇는 規格化勞働者를 出身學校別로 分類하면

	第二次五個年計劃年度	第一次
技術學校出		
高等工業學校出	一五二、〇〇〇人	六九、〇〇〇人
技術學校出	二二三、〇〇〇人	八〇、〇〇〇人
運輸部門에잇서서는		
高等工業學校出	四一、〇〇〇人	二八、〇〇〇人
技術學校出	二八、〇〇〇人	八、〇〇〇人
農村經濟部門에잇서서는		
高等工業學校出	一五、〇〇〇人	五、〇〇〇人
技術學校出	五四、〇〇〇人	二九、〇〇〇人

다음에 中等과 高等敎育을 受한 專門家의 數는

	一九三七年	一九三二年
工業部門	三〇〇、〇〇〇人	三三、〇〇〇人
運輸部門	四一、〇〇〇	一〇、〇〇〇

前記幹部勞働者에 依하야 全國民經濟의 技術的再改造完成이 實現되고잇다 이리하야 蘇聯邦은 一躍世界에 有數한 工業國의 地位가 着着開拓되고잇다 第二次五個年計劃末年度에 잇서 全世界工業生產高에 잇서 蘇聯邦이 占하고잇는 地位는

	一九三二年 全世界	一九三二年 全歐洲	一九三七年 全世界	一九三七年 全歐洲
全工業生產	三	二	二	一
電力生產	七	四	二	一
石炭	四	三	四	三
泥炭	一	一	一	一
石油	二	二	一	一
銑鐵	五	四	二	一
鋼鐵	五	四	二	一
全機械製造	二	一	二	一
農具製造	二	一	二	一
트락터	二	一	二	一
콘바인	二	一	二	一
全自働車製造	六	四	二	一
銅알미니움	一	九	二	一
세멘트	七	五	二	一
燐酸肥料	九	六	二	一

在鄕軍人大會

在鄕軍人會第三回 全朝鮮大會는 十五日午前九時부터 朝鮮神宮中廣場에서 總會를 열고 그後市街를 行進하야 光化門通에 이르러 正午부터 御親閱式이 잇고 午後一時二十分부터 慶會樓에서 祝宴이 잇스리라 한다。

北岡國勞代表一行 十九日神戶出發

【聯合東京電話】 第十八回國際勞働總會의 政府代表로 出席할 北岡壽逸氏隨員一行 六名은 十四日午前九時 東京驛發多數錢送裡에 出發하엿는데 來十九日午後三時神戶를 出帆하는 伏見丸으로 쥬네브로 向할터이다

辭令

任朝鮮產業主事(七等待遇) 片倉 日義

遞信技手 石黑 愼吾

任總督府遞信技師(七等)

任遞信局元山海事出張所長

遞信技師 山岸 直次

依願免本官

人事·集會

▲土師盛貞氏(平北知事)十三日夕入京

▲金能秀氏(平壤 商工會議所副會頭)十三日夕入京天眞樓旅館投宿

▲金基鴻氏(鴨綠江土地改良會社長) 十四日朝入京山本旅館投宿

▲李瀜俊氏(同上常務取締役)同上

▲塚村敏夫氏(新聞聯合社前京城支局長) 十五日午後十一時半京城驛發東京에

時局의 反映

新契約 壹億七百參拾五萬壹百圓 (八年度)

純增加契約 七千七拾四萬八千壹百圓 (八年度)

現在契約高 參億參千餘萬圓 (九年三月末)

業界의 記錄을 짓고 記錄을 깨트려 拾週年을 마지한 當社의 事業成績은 創業以來 加速度的 累進을 繼續하야 八年度는 前年度에 比하야 新契約 五割强、純增加契約實로 七割六分의 激增이어서 創業後 不過拾年에 保有契約 參億圓을 突破하는 實力과 威容을 發揮하엿다

이는 오로지 當社의 趣旨가 外交非常時局의 要求에 合致하야 大方의 絶讚을 博得한 結果에 不外한다

富國徵兵

創立十周年

三億圓突破

資產과 利益

總資產 五千七百四拾萬壹千餘圓 (八年度末)

剩餘金(利益金) 百七萬四千八百六拾七圓拾參錢 (八年度)

收入保險料 壹千參百四拾六萬參千五百圓 (八年度)

創業後拾年에 資產이 五千七百四拾萬圓에 達하고 其內容의 健實한것은 時時로 公開하는 바와 가치 未收保險料 未收利益을 計上치안코 評價와 時價差益約六百萬圓을 內部保留로 함

게다가 壹個年收入保險料 壹千數百萬圓에 達하고 資產의 增大가 顯著한 배잇다 利益金은 壹百餘萬圓을 計上하며 現在社員配當金總高 百九拾七萬壹千餘圓을 算하고 加入者의 福祉增進을 期必코 기다릴수 잇다

東京★日比谷

渡航者는年年增加 生活極窮、思想激化

漫然渡航防止도別無効果로 滿洲에移送도計劃

현해탄(玄海灘)을건너가가지에 산재한조선인의 대부분은 생활이 대단히핍박한 상태에잇서자연히범죄자도격증하며사상이적화하여 감에따라서 조선안에미치는 영향도중대한 바잇다하야 총독부에서 그간소위 만연도항자만을 저지하는방책을 취하여왓스나 아직밀항자 기타비합법적수단에의하야 도항하는자도 적지안음으로 단순한 사무적방지책은 그효과가적어 최근도항자는점차증가하는상태에잇다 특히최근경제공황으로말미암아그들의 생활이극도로 핍박하고사상이적화하는 경향이 농후하야 총독부당국에서는 중요한 문제로 선후책을강구하야 그결과가 매우주목되어 오든바 일찬동경에갓든 도변(渡邊)학무국장은 실지로 시찰하는동시에 대책에 대하야 내무(內務)척무(拓務) 량성등 관계방면과 여러가지로 절충을 거듭한결과 금후에처할 근본책을 결정하고도라왓다 그럼으로 금후는대책의 구체화를 연구하야 결정할터이라는데 이 근본책은 종래의 사무적도항방지책만으로는사실상불가능할뿐만아니라 리론적으로도 불합리함으로 도회지에 모여잇는실업로동자를 금후는 각지에산재하도록 실업자를 될수잇는데로지방에 분산식히는동시에 조선내의 로동수용력의 증가책을강구하야 실업자가 일본내지에건너가는것을 방지하고 만주방면에도 이동식히는 경제적조절방법을 취할것으로 보인다

在滿朝鮮人農資 要求額二百萬圓

金融關係者會議에서大畧決定 當局은融通할方針

지난칠일 신경(新京)에서 개최된만주각지금융리사회(金融理事會)에 출석하야 재만조선인 춘궁농경자금 기타문제를 협의하고 십삼일에귀임한 총독부외사과양(梁)사무관의말을 들으면 농경자금으로 총독부에서대부하기로한 예산총액은 일백십만원에대하야 각처의요구는 상당히 팽대하야 그총액만도이백만원에 달하엿다 그러나그사업이 모다건설함으로 대부(貸付)예산액은 일백십만원이라 할지라도 될수잇는대로 그요구액대부에 적절한방법과 대책을강구할터이라한다

滿洲國의討伐隊 百餘共軍을追擊

間島根據地掃蕩豫定

【龍井間島十四日發】 만주국군사는 이번에 약삼백오십명으로된 토벌대를편성하야 토녕들의 춘경기습격을미연에 방지하기위하야 십일부터 간도일대에서 대토벌을개시하엿는데 십니일까지에 국자가(局子街)관내 둔전영(屯田營)장자영(張子營)방면에서 약백명의 공산당에대하야 공격을하야 완전히참멸을하고 이어서 그들의 근거지를 겨멸하는중이다

東滿奧地로 軍隊輸送

局子街거처서

【龍井間島十四日發】 만주국의 치안확립을기하야 이번제○○대장과 교대하게된 ○○본부대장이 지휘하는 제○○단의장사○○넘은 십사일 오전한시부터 동네시까지 네개렬차로국

鄭泰熙等判決 十六日言渡

【新義州】 루보=국제공산당원동국(遠東局)의간부 김단야(金丹冶)의밀사로조선공산당재건을획책한정태희(鄭泰熙)조동호(趙東祜)등량명에대한판결언도기일은 지난일일이엿든바 재판소사정으로 오는십륙일로 연긔되엿다한다

朝鮮오든 陸軍機墜落

濱松地方서

【聯合濱松電話】 십사일오전륙시사십분경립천(立川)비행련대의팔팔정찰기륙백이십사호비행기립천평양(平壤)간상거리비행을하든중 정강현빈명군 조원촌(靜岡縣濱名郡篠原村)상공에서 돌연기관에고장이 생기어부

八歲兒伐木에 갈리어죽어

【兼二浦】 황주군삼전면(黃州郡三田面) 거주홍기선(洪基善)(四)은지난사월칠일오후여섯시반경 동면석천리(石泉里) 거주전승조(田承祚)의집텁에잇든포푸라를 벌채중 잘못하여전긔전승조의 장남겸준(謙俊)=(八)=이가 벌채한 나무에 치워죽엇다 홍긔선은크게 놀래여고만종적을 감추엇는데 급보를바든소할 황주서에서는 범인의간곳을조사중이라한다

原因姓名未詳한 少婦投身自殺

【禮山】 지난십일오후삼시경 예산군 삽교면삽교(禮山郡揷橋面揷橋) 압내물에서이십이삼세가량 되여보이는 절믄녀자가 투신자살하엿다는 소식을 드른 소관삽교 경찰관 주재소에서는 즉시인부 오륙인을 대동하고현장에달려가서 구호에 로력하얏스나마츰내 절명되여 버리고마럿다는바 그녀자의 자살원인이며주소성명은알수업다고한다

朝鮮拳鬪軍 昨夕凱旋

동권투예선대회에 출전하야일본의강적들을 ○○도는판정으로 쾌승하야 조선권투게로 하여금 만장의긔염을토한조선대표군은 인솔자황을수(黃乙秀)씨만이동경에 처저잇서서 일본이극동대회에 참가여하가 결정될때까지 잇기로하고 주상 김창엽(金昌燁)군이하 네선수는 작십사일오후다섯시 경성역착 렬차로성대한환영리에개선하엿다

(사진은 경성역에도착한일행)

貨物車小學生轢傷

시내 남대문소학교륙년생 고본정웅(古本靜雄)(一五)은십사일오후두시반에 시내 의주통(義州通)이정목 봉래교(蓬萊橋)부근을 지내가다가 한강통보영상회(寶榮商會)화물자동차운전수 진야리평(眞野利平)이운전해가든자동차에치여올흔편발에 이주일동안 치료할중상을입엇다

七歲記憶더듬어 十七年만에어머니차저

남국의로모차저온북국의딸 淸道에핀母女相逢人情劇

【淸道】 어려서 성명 까지도 이저버린 박명녀성이 십칠년동안 객지에류리하다가 낫도모르는 자긔의 로모를수천리밧게서 차자온 인정실국이잇다 청도군 대성면 고수동 김복술(金福述)의 누의 김돌이(金乭伊)(三)는 거금십칠년전 당시 그의나이일곱살되던해 부모의 생활난으로 어미의따뜻한 품속을떠나 수천리타향함경도로류리하게되얏려한 소녀이엇던바홍은 남의집고용사리로 혹은화류계의 분면유두로 가지가지인생극단의 밋바닥생활에 쓰나쓴경험을 겪거오다가남북 류량십칠년만에 함북명천의 남편을두어살림을 하게되여어릴때에 일허버린 어머니를생각하야 녯긔억이 남아잇는 경북 청도를 차자 지난십일청도여권에 도착 하엿스나 모친의주소는물론 자긔본일홈까지 이저버려스니 어느구의녯일을알수잇스랴 어릴때 고생하던자긔부모는 기필코 남의집고용이나 되지안흘가 생각하고여권가로변에 물때는 로파까지살펴보다가쉴곳을차자여권대남려관(大南旅館)에 들어 긘후사정을이야기하는중천우신조라할까 때맛참친절정령한려관주인는참고상아이를 고수동, 리소아(李小阿)(五〇)에게알렷더니 그노파는 크게놀라서가보니 십칠년전작별한 자긔친딸에틀림업서 딸을안고 울면서 못내깃버하는모녀상봉의 인정극의 꽃을피웟다 이소문을들은 일반은 십칠년이라는 유구한세월을격것스나 수천리밧게서 로모를차자온 자식의마음,그는참으로 인류의위대한힘이라고 이야기꺼리가 되여잇다

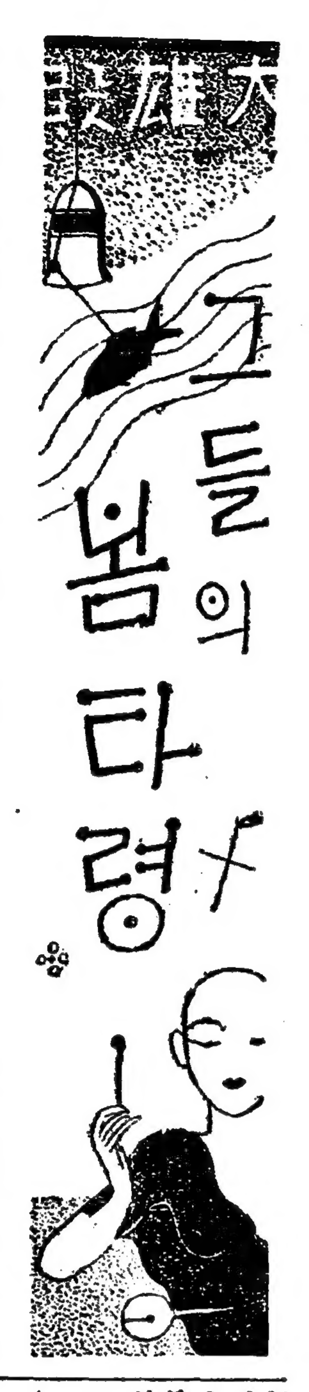

禪窓에울리는譜語

淸虛境에깃드른人生의懊惱 그들의봄타령(四) 僧房에피는解語花恨

포군(蒲郡)의동쪽에서 느진봄고이마저 문닷고 승방에들어스니 꼿은저서 물이붉는데 객석은 수심이 떼저일어 말업시동풍을 원망케하노라

(可正是、人値殘春蒲郡東、門掩重關蕭寺中、花落水流紅、閑愁萬種、無語怨東風)

—◇—

이것은 꿈꾸는청춘의 정겨운녀을(鶯鶯)을한승방(僧房)에 담고 노곤한봄을 고요히맛든 천랑(倩娘) 최앵앵(崔鶯鶯)의군소리노래의한토막이다 과연승방의봄청춘의봄은오노(懊惱)로운것이다 오노로운그들의봄타령을드르려 모래(砂)흰언덕을넘어봄하늘에 원호(圓弧)를그으며휘돌러지는

—◇—

귀자의 단장은 탑골승방의법당압헤서멈추어젓다

—◇—

해는중하늘을겨우넘어선오후이나뒷산송숨의 그늘과 드린누은맘모ー스와가튼 큰 법당의 그림자는 마당을 반이나가리웟고 뽀족뽀족내여민 봉두화(佛頭花) 나무의 어린싹은 봄의반면을 은근히말하는듯하야 속세를떠러진 산간암자의 적한하고 평화한 긔분을 충분히늣길수잇게하얏고 법당량쪽 주련(柱聯)의『한맘으로널리한업는겁을보니』(一念普觀無量劫)『옴도업고 감도업고머무름도역시업고나』(無去無來亦無住)하야 읽는자로하야금청허경(淸虛境)을 밤물케한다

낙승으로허업시이십명에갓가운녀승들만이 오로지 륙근청정(六根淸淨)을닥고닥고닥근지 념들모다 해소해버리고 사는이 암자에는 위로칠십칠세의 고령자(高齡者)로부터시작하야아래로는겨우운 꿈들 한가슴안을방변이팔의 젊은이까지 잇는지라

늙은이타령은 처승맛고 젊은이타령은 넘우 정염(情炎)에 치우칠가 보아 중년의 녀승정봉환(丁奉歡) 보살을 붓들엇다

—◇—

『승방의봄은 어듸서먼저늣김니까?』

—◇—

『륙근을청정식히고자 수도하는우리가 봄이고 가을이고를늣기고자아니합니다그런것을늣기는것이 도리혀 잡념을 쐬틔우는것이니까요ー』

『그러면보살은 시절가는것도 모르신다는말입니가? 알기는하지만 아는체를 안는다는말입니까?』

『그야 시절가는것도 모를만큼 삼매경(三昧境)이 되엿스면 도통을하얏게요!! 그러니까 눈에 뜨이고 마음에 늣기지만 되도록 이것을잇고자합니다 그러니까 구태여그런 이야기를 하고자하지안습니다』

『그러나 눈에띄이는것을어떠케안늣기십니까?』

『그러노라니오죽합니까 새벽에 이러나 경쇠(磬)를치려면 실안개가 솔숩속들로것이 눈에뜨이고 법당모롱이 기와골에올리는 경쇠소리의 남어지울림이이상한음색(音色)을 듯겨주어 말못할 늣김이라기보다도거륵한신비(神秘)를늣김니다 말하자면 이것이속간에서 말하는봄의 늣김이겟지요』

『보살은 그러타고하고젊은녀승들이 겨울보다 다른무엇이어쉽니까?』

『제속말도못하는데 남의속을 엇더케압니가 그러나새벽창을흘러나오는젊은녀승들의 잠고대소리는 참으로 인간의 오노를 부지중에 말하는것입니다 물론겨울새벽의 잠고대는 그다지 들을수업섯든것만을밀슴하여둡니다』

—사진은 낫공양하는법당에서별동하는녀승의뒷모양—

萬米에柳長春君 新記錄으로優勝

卅一分卅二秒의極東、日本新記錄 昨日極東豫選大會에서

【東京電話】 극동대회마라선수선발육상경기대회는예정대로십사일오후영시삼십분부터거행되엿는데조선대표유장춘(柳長春)군은만미 결승에 잇서서 일본의강호를 제치고 삼십일분이십이초(三十一分卅二秒)의일본극동신긔록으로우승하엿다 종래의일본긔록은삼십일분삼십삼초륙(三十一分三十三秒六)이다 (사진은유군)

◇十四日東京陸上豫選結果

▲棒高跳

一等 西田修平(早大) 四米一〇(極東新記錄)

二等 大井(慶應) 四米六(極東타이記錄)

三等 松本(日大) 四米

▲走巾跳

一等 田島直人(京大) 七米一六

二等 (早大卒)三等 原田(京大) 四等福大(關大)

▲一萬米決勝

一等柳長春(朝鮮) 三十一分卅二秒 (極東·日本新記錄)

拳鬪朝鮮兒의 勇名은떨친다

極東豫選大會觀戰記(三)

競技錄은 [illegible]決勝戰에 우리選手金珍君이 關東의齋藤君에게 判定으로져승으로齋藤君과關西의南條君이 對戰하엿다。南條君은 關西의雄！前夜準決勝戰에 [illegible]部代表渡井君을簡單히「녹아웃」시켯슴에反하야 齋藤君은姜泰珍君과의試合에「크린치」만하야떠러질때에相對의虛를 窺하는듯한卑怯한戰術에判定으로겨우이긴 (實相은延長戰을하여서야될것이다大端히不公平하엿다) 터이라 依例히南條君의 손이들리우리라고 期待되더니 막상쌈홈이열리매 亦是 齋藤君의 「크린치」가 南條의活動을 封하야 結局 判定으로 이것다。이기기는 하엿지마는 戰法이卑劣한것이 觀衆은南條君을 支持하엿다。眞一鮮夜準決勝戰에 延長戰만 하얏더라면 우리姜君이 優勝 하엿슬것이다。그러나 齋藤君에게아직「파인플레이」가 적은것이「링」에익숙지못한까닭일가한다。

◇ ◇

이리하야 結局은 金昌燁君 朴龍辰君이 極東올림픽에 正選手로 金裕昌、李奎煥 君이 補缺로나가게되엇다 (補缺은選[illegible] 全部出場할는지 未定) 年前[illegible]에는黃乙秀君一人이나가고 이번에는 二名에、黃君은코ー치로 나가게되엿다。그러나極東大會에日本의參不參이問題中에잇슴으로엇지나될는지疑問이다 是非는何如튼 朝鮮人의스포츠가 國際舞臺에 進出하게되는것은事實할것인가한다

[illegible]도 民族性이라할는지그들의性質을 알수가잇스니 이번大會를通하여보매、朝鮮人은 한명도[illegible]히 구는사람이업서다。大陸的이라할는지悠悠히敵의虛를窺하야一擊을加하는痛快味는 [illegible]는 選手와性格上判異함을알수잇다。日本選手는 넘어緊張하야 自體가硬直하여지엇다 이에反해朝鮮選手는 입술에우슴을띄우고 泰然自若한試合은 압날에發展性이[illegible]수잇다。(끗)

滿洲國參加는 憲法上不可能

比島對日回答文

【馬尼剌十四日發】 十四日午前九時半[illegible] 比島[illegible]는 [illegible]을열고다음과가의 [illegible]對日回答文을發送하엿다

一、오는極東大會에 滿洲國의參加를認定함은 現在의憲法에잇서서는 法律的으로不可能하다

一、日本이現在의憲法을改正하기를要望한다면 오는定期會[illegible]에列席하야 提案하기를바란다

一、比島體育協會는如斯한提案에對하야 友好的精神과 充分한스포츠맨쉽으로 [illegible]心考慮할것이다

洞民一同에 禁酒同盟

成績逐日良好

【長淵】 황해도장연군해안면대촌리는 적지아니한 동리로서 자래로 술먹는사람이 특별이만허주점도상당히만흔뿐아니라주조령위반자까지적지안흔수자를 내여왓섯는데 지난음력 정월초하로날부터 동리유지 제씨의발긔로 금주단행을 철저히결의하고 이래시행하고오든터이바 성적이매우량호하야폭음독주자들이 전부단연금주코 더욱이청년을주자가 전혀업서 질뿐아니라 수십호에달하든주점도전연일소되여 면목이새롭고 내용이새로운신대촌리(新大村里)를이루엇다는데회원은사십여명에달한다는바매일아침동회사무소인김병규(金丙奎)씨집에모혀금주에대한 설화를드르며 조긔운동(早起運動)까지 겸행한다는바 중요간부의씨명은다음과갓다한다

會長朴南植 顧問金鍛汝 姜奎五 姜齊文 理事姜柄彦外十一人

外上바더서 달아난店員

십사일새벽 한시반경에본정(本町) 일정목 해길에서 해동이수상한청년을본정서원이발견하고 검문하엿더니그도망하려고함으로곳본정서로인치취조한결과 는전주대정정(全州大正町)사지식료품점진미옥(辰美屋)의점원금산군 금산면상리(錦山郡錦山面上里) 임백팔십번지량윤배(梁潤培)(二〇)로서지난일월에동무돌에게 꾀여서 술집에가서처자미를부친 그후주인집의 외상을바더서는 전후사십원을 써버리고밀경 탄로될것을 두려워하야도주인집의 외상을 이십원을 바더가지고 상경한 사실이탄로되엿다한다

쌈말리든巡査의 劒뽑아갈겨

山梨縣에사는朝鮮人이 巡査生命만은扶持

【甲府電話】 십삼일오전아홉시반경에 산리현중거마군궁본 촌자(山梨縣中巨摩郡宮本村字) 저수(猪狩)에서 술을먹고잇든 박대간(朴大幹)(三三)외의륙명의토공은 그집장남번치(繁治)(三六)와싸홈이나서제지하려달려온 그곳 주재소의롱택(瀧澤)순사의 패검을빼가지고 이그(순)사를찔러서 중상을 시키고도망햇다소할룡왕서(龍王署)에서는 서원총출동으로철야활동중십사일아츰에이르러 전부 검거하엿다고한다

泥醉한勞働者 進行車에轢死

【大邱】 지난십일오후칠시이십분경에 대구부외 원대동우안도로에서 원대동에 거주하는로동자오장수(吳長水)(四〇)라는사람이술이만취하야 동칠시 십분 대구발대전행(大邱發大田行)제십오호렬차에 치여무참히 죽어버리엿다한다

差押解除後에 強制로競賣

執行當한것을引渡말라고 釜山法院에서判決

【釜山】 부내중도정(中島町) 김상하(金相夏)와 보수정(寶水町)도부구길(渡部久吉)의 두고물상은 김해군대저면사덕리(金海郡大渚面沙德里)김병훈(金炳勳)을걸어 경락품인도청구(競落品引渡請求)의소송을 부산지방법원에 제긔하얏든바 당임엄(嚴)판사로부터 민사소송법 제팔십구조에의하야 피고 김병훈은원고들의청구에응하지아니하여도조타는판례를나렷다내용은 승소한김병훈은소외인(訴外人) 김호권(金瑚權)이가청구한채무의원리금 전부와 집달리비용전부를 이월십삼일에지불하고 차압해제신청을 완료하엿슴에도불구하고 이월이십이일 부산지방법원 집달리모가 강제집행경매를개시하야 재봉침외 다섯가지의 시가이백여원어치를 단십륙원에 전긔김상하,도부등량인에게매도하야 경매인은 경락품의인도를 청구하엿스나 김병훈은 차압해제신청후 경매를행하는 무리한 집달리의 처치에 분개할뿐아니다 경락품인도를 거절하얏슴으로 결국 법의 판결을 바든결과 단연원고의패소에 도라가게되여 태도가 모모한집달리와 경매당하는 물상한채무자를 향부로울리게하는 상인에게 엄격한철퇴를 나린것이라한다

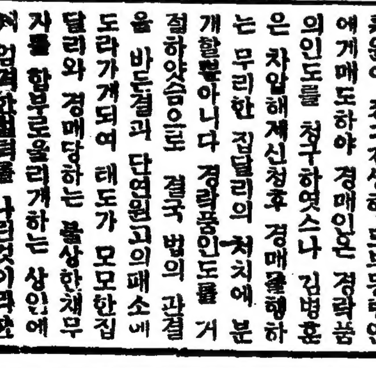

사면바리, 습진 세ー진 문질너두면 낫습니다 各藥店에有

速히난는 淋疾藥 루ー베리

두려운 淋病의黴菌

이毒이眼에드러가면淋毒性膿漏眼으로되여忽然눈은먼다、女性에게傳染하면子宮內膜炎이되여기픈女性의煩惱에沈함因하야一刻을速히治療가緊要。

特製리베ー루를內服하면生理的作用으로直時粘膜으로吸收되여膀胱內에入하야强力殺菌性의尿로化하야放尿時殺菌作用을行하면서排出하는效力이有함。그藥效의說明은玆에千萬言을要하지안코多數한服藥者의實話或은數日間의試服에依하야事實을알수잇다。

一、本劑의特徵

服藥翌朝尿는藍色으로變하고强한리베ー루臭를放하고排泄하야爽快한데업는快感을늣긴다。

一、지금까지尿道에繁殖하든無數한淋毒菌은이두려운藍色尿에依하야훌융히殺菌作用을行하고速히體外에放出해버림으로 귀찬코또危險한自家尿道洗滌의必要가도모지업습

一、特製리베ー루의藥效를確實히알랴면 服藥前과服藥後의尿를取하야專門家에게顯微鏡檢査를請하는것이가장捷徑이니服藥後黴菌이逐日滅減하는 現象을볼수잇슴。

一、婦人의淋疾도男子와同樣으로効力이速함。

洗滌의危險

淋疾로고생하는사람은반드시한번은自家尿道洗滌또는局所療法을하고자한다。그리하야後悔한다。尿道洗滌의두려운弊害의實例를보이면

一、尿道에서分泌되는膿汁을逆으로尿道의深部에押入하므로黴菌은睾丸을犯하야곳睾丸炎을이르켜膀胱을侵하야膀胱가다루、膀胱炎等의餘病을惹起함。

二、患者의尿道는暑시진무른故로바눌로찌르는듯시아프다。게다가또고무管이나스포이드를挿入하야藥液을注入하는이刺戟때문에도리어排膿以前에倍하야甚힘에이르러서는血尿를나오게한다。十中八九까지는이로고생한다。

以上自家尿道洗滌局所療法等은極히危險性이伴함으로삼가지안으면안된다。그보담도安全한內服을推奬한다。

定價 五日 二圓 十三日 五圓 七日 三圓 廿七日 十圓

發賣元 大阪市東區南久太郎町二丁目 竹村製劑所 藥劑師 竹村幸次郎 振替大阪三六〇番

內地海外到處의藥店에잇습

五名青年取調로 檢擧範圍益擴大
十餘名青年引致코秘密裡取調
船夫相對赤化事件?

【木浦】 목포경찰서(木浦署)에서는 수일전부터 활동을개시하야 남교동(南橋洞)양재용(梁在容)양동(陽洞)서의철(徐義喆)대성동(大成洞)박흥복(朴興福)등청년 오륙인을 검거하고 고등계심석(心石)주임이 당임하야 주야로 극비밀리에 취조를 계속하여오든중 일전에는 또다시 청년십여명을 또검거하고 심석고등계 주임이 극비밀리에 취조중이라는바 사건의내용은 극비밀에붓침으로 알수업스나 탐문한바에 의하건대 해상(海上)에서 생활하는 선부를상대로 적화(赤化) 운동을 한것이라는데 사건의진전에따라 압호로 더욱확대될듯 하다고한다

禮山地方에 腦脊髓膜炎
患者二名을隔離治療

【禮山】 충남례산에는근일유행성 뇌척수막염(流行性腦脊髓膜炎)환자일명이 발생하고또동군 응봉면에서도 일명이발생하야 그환자를 소재지각격리병사에 수용치료케 하고소관례산경찰서에서는 관내일반인민 에게 예방에 로력중이라는데 이병은 어린아이 에게 공긔전염하기가 쉬운병이며 매우위험한 병인즉 일반은 주의함이 필요하다고한다

瑞山支局主催 滿洲語講習會
四月卄六日부터

【瑞山】 작년팔월에 본사서산지국에서 만주어 강습회를재삼계획하얏다가 여러가지 사정으로 중지되이래 유감으로생각하야오든바 금번신병으로 객지에서 두년 치료하든 당지 김봉수(金鳳洙)씨가 귀향정양중인 조흔긔회를 어더회시긔적 강습회를개최키로 되얏는바 씨는일즉이중국 봉천풍용대학공과(奉天馮庸大學工科)를우수한 성적으로졸업한 수재이며 또한만주어에대한 조예가잇는당지 김영찬(金榮燦)씨에게보조강습을청탁하기로하얏다는바개최요강은다음과갓다고한다

一、時日 四月二十六日부터約三個月間
一、場所 追後發表
一、講師 金鳳洙氏 補助及斡旋金榮燦氏
一、講習及研究科目 一、滿洲語 二、新聞讀法 三、其他諸般常識
一、會費 入會金一圓 (兩者共히要先金)
一、人員 約五十名

又復密輸者發見
金密輸로騷然한新義州
金塊를局部에隱匿한老婆

【新義州】 지난십이일낫열두시경 신의주세관압 도선장(渡船場)에서 거동이수상한남녀두로파가 배를타고 안동현으로건너가려는것을 때마친 그곳을지나든 박(朴)순사가보고 세관감시과(監視課)로 다리고가서 취조한결과 금괴밀수 하려든것을 자백하엿다는데 녀자는 의주군송장면(義州郡松長面)에서농업하는 김명긔(金命技)(四九)라는 녀자요 남자는동녀자의의부(義父) 김봉암(金鳳岩)(六六)이라는바 녀자는 팔십팔몬메(匁) 남자는 구십삼몬메(匁)를구두와 바지사이에 감초앗든것을 발견압수한후 신의주서로 넘그려는것을 중정(中井) 감시는 더욱 녀자를 의심하고 별실로다리고가서 사나운 눈조리로 국부(局部)를 주목하며 더감초아둔것이 업느냐고 추궁한결과 녀자는 할수업시 국부에감초앗든백오몬메(匁)의금괴를인출하엿다는데 전부합하면 시가삼천여원가량 된다고하며 동일오후 두시경 신의주경찰서로 압송하엿다한다

經營難으로 務安幼園閉鎖

【務安】 전남무안읍에잇는무안유치원은 사회유명인사의 부담금을어더서긔독교회(基督敎會)에서 경영하야오든중부득한경우와충분한재원이업슴으로인하야일주부터폐원설이전하든바 삼월이십일에거행한제삼회보육식(保育式)을끗으로폐원케되엿다는데 일반지방식자들은 그폐원의운에달한것을매우유감으로생각한다고한다

仁川에棄兒
生活難의反證

【仁川】 지난십이일오후팔시반경에 시내도산정(桃山町) 십칠번지 방영수(方永壽)의 집문전에는 당년두살된 계집아이를 버린 사실이잇섯다 그급보를 받은 인천경찰은 그범인을수색한 결과 시내송림리(松林里) 일백삼십번지 채원식(蔡元植)의처 김일순(金日順)(二五)의소위인것이 판명되어 경찰에취조를밧게 되엇는데 그는뙤장사를 하야근근생활을 유지하다 못하야그와 가튼 범행을하얏다고 자백하엿다한다

鴨江下流의 密輸『쨍』捜索

【新義州】 신의주세관감시과에서는 해빙된이후로는 압록강하류에 「밀수쨍」이성히발호하고잇다는 정보를접하고 지난구일제(堤) 감시이하 사명이발동선을타고 범인수사차로 출동하엿다는데 여러가지정보를 접하고출동 한것임으로 상당수확이 잇스리라는데 금변부터는 발동선네척을교대하여가며 출동시켜각 방면에 출동밀수쨍을엄중히취체하리라한다

禮山郡下에 拳銃强盜出現
現金十五圓强奪逃走

【禮山】 지난팔일오전삼시경 례산군 오가면역탑리 김교원(禮山郡吾可面驛塔里金敎源)의 집에어떤 청년일명이 얼굴에수건을가리고 침입하야 그주인에게권총을 겨누며 돈일천원을 제공하라고협박하엿스나주인김교원에게는 소지금이 십오원뿐임으로 이돈만강탈을당 하얏스며그범인의 소지한 권총은자전거공긔뽐부와 흡사한 모양이라한다 이로보면한범인은 이돈십오원을강탈즉시로종적을감추어 벌엿다 이소식을접한 소관례산경찰서에서는 즉시 비상소집하야수사대를조직하야각방면으로 범인수사에로력중이라한다

舒川郡에 食刀强盜
現金卄一圓奪走

【大田】 서천군 비인면 성북리(舒川郡庇仁面城北里)김을성(金乙星)의처 고성녀(高姓女)(三一)가 지난십일일밤에 아이들을재우고 모시실을 만들고잇든중 오전두시경에 나이삼십가량 되여보이는 남자가 방한모를숙여쓰고 드러와서 보기에도소름이끼치는 서리가튼 칼을내여대이고 돈을내노흐라고 협박하다가 듯지안으니까 그녀자의젖을 흉켜쥐고 만약돈을 아니내는때는 젖을베여죽이겟다고 위협하는바람에 배를주리고 밤을새워가며 푼푼이저축하여 두엇던돈을 잇는대로 이십일원을 내노앗더니 그돈을가지고 그자는어듸로인지 도주하고 말엇다는바 소관서에서는 목하범인을 엄탐중이라한다

平壤府宿題의 重要事項六件
妥協結果의發表內容

【平壤】 아부(阿部)평양부윤은 사무타협을위하야 상경중이든바 십일일평양에 돌아와서 십이일아침 긔자단에게 다음과가튼 평양부로서 중요한문제에대한 장래관계를 발표하엿다

▲第二人道橋問題 전번부회에 건의까지 되엿든 현재의인도교인대동교(大同橋)는교통량(交通量)이넘우도 만허서 크게곤난을 격고잇는상태이어서제이인도교의가설은급무중급무일것이나총독부당국에서도이문제에대하여관심을가지고잇는바 그복안으로서는 현재의대동교에 십오만원내지 이십만원의 경비를투입하여 좌우편에 난간을달자는 의향도잇스나 그러타고 교통의복잡은 완화되지안는다는 리유로 대동교부근에 자동차와전차의 전용할수잇는 새교량을가설할의향으로 륙십만원비용의 력출도 생각하고잇는터이다 그러나 장래의 대평양을상상할때에는 평양부민전부의 희망인 신창리(新倉里)에 제이인도교를 가설하여야 될것으로 삼백만원의 공사비를 요구한다하나 궁민구제사업(窮民救濟事業)으로 진행한다면 가장 용이한것이라하여 벌서부터 신창리제이인도교가설문제는 상당히 여론이비등하고잇다

▲文廟移轉問題 명륜녀자보통학교(明倫女普)구내에잇는 문묘는 명륜녀보의 운동장 문제와가티 이전을열망하여 다년간유림회(儒林會)와의사이에서 문제도 백출하야오든바 유림회측에서 량해가성립되여 문묘를이전하기로 결정되엿다 동시에 문묘가잇든땅은 제이교육부에서 마타가지고 총독부사회과의 인가를밧는 즉시로명륜운동장 확장공사에 착수할것인바 문묘는 상수보통학교구내인 선화당(宣化堂)을 수리이전하기로될모양이다

▲市區改正問題 십이만원의 공사비를 투입하여 궁민구제사업의 일부분으로 시구개정을 하기로된정해문선(靜海門線)과 진남포선(鎭南浦線)은 최근에착수하기로 되엿는데 평양부의 설계로서는 도폭(道幅)십사「미돌」이엿섯스나 총독부에서는 삼십년후 평양의인구 사십오만을 목표로 하는동시에 보통평야공장지대(普通平野工場地帶)와선교리공장지대(船橋里工場地帶)를 련결하는보통강제삼인도교(第三人道橋)를중간에두는 진남포선의 도폭은이십이「미돌」로 확장을 주창하게되여 결국은 부근의토지만은 위선매수하기로하고 매수비 일만륙천원을 계상하리라한다

▲興行稅問題 평양부에서 구년도부터 새로히 실시되는 흥행세는 일원에대하여 오전식으로 정해서전번부회(府會)에통과까지되엿거니와이흥행세는결국 흥행하는 손님이 부담하게될것으로 징수하는것을 료리점이나 기타흥행업자에게의뢰하는것이어서 료리점이나 흥행업자가 수수료(手數料)를또다시 밧기로되는 모양임으로 손님의손해는만허질 모양이다따라서 사월중에 인가를바다오월일일부터실시할예정이다

▲定額燈料金問題 평양부전의 전긔정액등료금감하문제는 부민전반의요구로 속히실시할것을주창하나 체신국의의향으로는 현재의상태로삼년간을지지하는것이 주지로되여잇다 그러나 부회의 결의로 정액등료금감하에 대한신청을한다면 인가를할방침임으로 부로서도 이문제에 고려하여 래년중에 감하에대한실시를보도록 준비에착수햇다한다

▲府廳第二期工事 평양부청의 제이긔공사는 목하신축된 청사의 준공의 뒤를 니어 제이긔공사도 계속실시할의향이나 부산부청(釜山府廳) 건축공사의 미착수로 자연히 연긔되며 십년도부터나 착수하게 될모양인데 제이긔공사비는 륙만륙천원을 요구하게 된다고한다

「몰핀」注射에 過量으로死亡

【海州】 황해도사리원읍서리(沙里院邑西里)이백칠십팔번지에서 잡화상을경영하는 홍량선(洪良善)(三八)이란녀자는약오년전부터 각병(脚病)으로 고민해오든중 전긔홍양선의 혁의남편인사리원북리(沙里院北里)일백팔십일번지에서료리업(料理業)을경영하는 몰핀중독자 윤긔형(尹基亨)(三○)은 그고민을진정할목적으로 지난 사월십일오후구시경 홍(洪)씨의왼편팔에 몰핀주사를 하엿기때문에호흡이곤란하야 동일 오후십시반경절명하엿다는바윤긔형은그후 종적을 감추어사리원경찰서(沙里院署)에서는범인을체포코저 대활동중이라한다

棄兒의都市大邱
一月以來十六名

【大邱】 기아의도시로유명한 대구에는 또다시지난 구일오후 십일시경에 명치정이정목 부근에의사살가량의 녀아를 버려든것을지나가는 사람이 발견하고 대구서에 계출하야 경북구제회(慶北救濟會)에수용하얏는데금년일월이후로 발서남자삼명 녀자십삼명 합계십륙명의 기아가 잇섯다한다

第二普校建築費 五個年間賦課

【沙里院】 지난번에봉산군학교비평의원회가 봉산군청안에서 열니엇는데 별다른결의사항은업섯스나 사리원 제이보통학교건축공사비를 소화구년도 부터 십삼년도까지 오개년간에매년이천이백오십원을사리원부민에게 특별부과로하야 증수하기로 하엿다는바 그부담액은최고일백오십원으로부터최저륙전까지라고한다

伊國艦隊入港 【仁川】

「이태리」군함구동함대「가보트」호는 지난십일일에 대련(大連)항에 입항하엿는데 오는이십일에는 인천에긔항할 예정이라한다

거짓强盜의 傷人騷動一幕

【平壤】 버들가지를들이는 봄비가 보슬보슬나리는 십일일밤 대동서(大同署)에서「넌센스극」 일막이 연출되엿다 주인공으로 등장되엿든 사람은 대동군부산면화곡리(大同郡斧山面花谷里) 우차부(牛車夫) 선우봉찬(鮮于鳳贊)(二六)으로 십일일 오후십시경에 림원면(林原面) 룡성주재소(龍城駐在所)에 얼골에 피투성이를 하여가지고 뛰어들어 룡성리부락로상에서 삼인조강도에게 습격을 당하여소지금이원을 빼앗기고 편타를당하엿다고 신고함으로 대동서에서는 비상소집하여 김(金)사법주임이하 십여경관대가 현장에급행하여 비상선을 이중삼중으로 늘리고 경계하든중 용의자로서 림원면화성리(和盛里)사는김광서(金光瑞)(二九)김치봉(金致鳳)(二○)김룡문(金龍文)(二○)등삼명을체포하야 취조한결과 그들은그날밤 술을잔득먹고 선우봉찬이가 몰고가든 범모구지에을 너핫다가 싸움이되여 선우봉찬을 따려준것이지 이원을 강탈하엿다는것은허담이며 이문제는 선우봉찬이가 그비탈에이원을 입모그와가티 꾸미여든것이 판명되어 전긔삼명은 구류에상해의 즉결을나리엿다한다

新聞紙를紙錢塊로 村婦女를詐欺!
수수격기가튼이演劇
白晝全州驛에서演出

【全州】 임실군신덕면덕치(任實郡新德面德峙)에사는 양상문(梁相文)의안해김성녀(金姓女)(二三)는 지난십이일에 전주에잇는친가(親家)를 가량으로 마포네필과 당목한필을 사가지고 임실을떠나 전주에 도착되자마침 정거장압을 지날때에 어떤괴한(怪漢)이 압호로 밧삭덤비면서 신문지뭉치를 뚝떠러트리드니 얼는주스면서 이속에 지전뭉치가갓득드럿다고하며 쪽찌저보이는데 마침찌즌자리에서 일원자리 지폐가보임으로 전긔김성녀는 참으로 그신문뭉치가전부 주머니에 돈이드럿거든 내여서여긔에 가티차자고 함으로 김성녀는 곳주머니에 드러잇는 돈사원을 내여주엇섯다 괴한은가득가더니 전긔돈사원과신문지속에 너어둔일원자리 까지 내여노코 신문지만 단단히싸서 나누자고 함으로전긔 김성녀는 주면서어서 밧비산속으로 가서 지전뭉치에 눈이어두어 보에싼 마포도 도라볼사이도 업시 그런면어서 밧비가자고 하면서내가모처로 갈터이니 그리오라고 약속을한후 신문지뭉치만 가지고약속한곳을 가서아무리 기다려도안이 올으로 배가꿈하서옹식을사먹으라고 가만히 뭉치를 풀려보니돈은한푼도업고신문지뭉치만잇슴으로그제야속은줄알고전주서에 전긔사실을 계출하엿다는데 일확천금을 세시간동안이나 꿈꾸든김성녀는 자긔돈사원과 마포네필까지 감쪽가티 이저때버고 거리에서 엉엉울음을 모르고 통행하는사람을 붓들고 하소하는등은참아볼수 업섯다고한다

南國에乖候繼續
花節에雨雪紛紛

求禮에白雪 【求禮】 전남구례지방은두달동안이나 가믈이계속하다가 지난구일부터 비가내리기 시작하야십이일까지 계속하야 내리든바십이일밤에는 의외로 불눈이 떠붓기시작하야 삼라만상을 은세계로맨드럿다

淸道에도白雪 【淸道】 경북청도군에서는한동안 그처럼 기다리던감우가수일간계속하드니 지난 십이일에 이르러서는 돌연 한긔운이돌면서 눈비가눈으로화하야 십삼일아침에는 청도화악산에 백설이 덥혀 봄소식은남국청도에 업데 이채롭보이엿다한다

進永에는甘雨 【進永】 경남진영지방에는작년가을이후로 도모지 비가나리지아니하야 음료수부족으로 소동을 이르키엇스며 맥작은가믈로말미암아 흉작을 면치못할형편이잇든바 지난구일부터 단비가나리기 시작하야 지금까지 계속적으로 나리엿슴으로 일반은 매우 깁버한다고한다

금니만들때마다 부스럭이를훔처
齒科技工師임을奇貨로

【新義州】 원적을광도현안예군창교도촌(廣島縣安藝郡倉橋島村)에두고만주공주령류정(滿洲公主嶺柳町)모치과의원 기공사(技工師)로잇는 대강달긔(大江達己)는 금니(義齒)를만들때마다 조금식남는금 부스러기를 절취하야지환등여러가지장신구를 수년을두고만들어 오든것이 최근발각되게 됨으로 그간제작한 금품전부를 모귀금속상에게 매각한후 본적지로 도주하든중 평북이동반에게잡힌것이라한다

齒科醫師가 飮毒自殺圖謀
原因은家庭不和

【元山】 청년치과의사로서개업한지 얼마되지아니하야 그만음독자살을 도모한 사실이잇다 그는 시내대안통에 치과의원을 개업한 홍○표(洪○杓)(二七)씨로서 십일일밤 동의원내에서다량의 「칼모진」과 「승홍수」를마시고 고민하는것을 집안사람이 발견하고 응급수당을가하야 그의일 시내모병원에 입원가료중이라는데 생명은 구할듯하다는바 자살하려든원인은 가정불화인듯하다고한다

脫線一貫의 色衣强制獎勵
社會輿論이沸騰

【兼二浦】 황해도당국에서는 색의장려를 철저키위하야 지난구정(舊正)부터 도경찰부와협의하야 도내각지방경찰서、주재소원들을 총출동시켜 가로상에서통행하는 백의착용자에게는 먹물을 뿌리고 위약금(違約金)이라는 명목하에 벌금까지징수할뿐만아니라 더욱이 심한은세탁장(洗濯場)에서 세탁백의에 먹물을 뿌린사실도잇섯고 장연(長淵)지방에서는 가뎡수색까지 지행하야 의농속에너어둔 백의에 대하야 전긔와가티 제재를 가하는동시으로 색의장려에무리탄압을 내리고잇다는데 이왕만들어둔 백의에 먹물을뿌림은그옷을전부 뜨더가지고 다시염색한후 만들지안으면 안되는폐해가잇서서 전긔와가튼 먹물산포수단을중지하고백포목(白布木) 매매를 엄금하면자연 백의는점감될터인데 왜그와가튼 수단을 행하는지터욱이동장려운동는 정당국편이 행할것으로 방향이 전연달은 경찰편으로 하여금강제수단을 행케함은 괴괴한사회문제라고 사회일반의 여론이자못굽다한다

龍川郡에橫行튼 傷人强盜犯就縛
前科五犯의趙允澤

【龍岩浦】 지난달이십팔일오후팔시경 룡천군양하면 립암동팔백구번지(龍川郡楊下面立岩洞) 윤정백(尹正伯)(五二)이란사람이양시시장에갓다가집으로도라오던도중 양시부근에서 일명의장한이 추격하여옴으로 피해자는 공포를늣기고 속보로진행하여 적을피하려고하엿스나 드듸여 습격을당케되어 가해자는 피해자가 소지하엿든 소시랑을 빼아서 피해자의니마(前額)와가슴을 질너기리두치 깁히두치의 상해를준다음 현금일원오십일전을 강탈도주하얏는데 이급보를접한소관룡암포경찰서에서는 각방면에수배하야 엄밀수사한결과 지난사일에 드듸여그본집에잠복하여잇는혐의자일명을검거취조한결과 전후 오륙건을범행한 진범으로판명되여 방금그의여죄를추구하는중이라는데 범인은 동군양하면시세동(楊下面市勢洞)조윤택(趙允澤)이란자로 취조를기다려불일신의주검사국으로송치하리라한다

稅務監督局設置
臨時道會召集

【咸興】 조선에잇서서세무기관독립으로 전선오개소에 세무감독국이설치되는데함흥에도감독국이설치될것은 대개 확실한모양으로 이설치를보게되면 지난번도회에서결정된구년도예산안은다시잉여(剩餘)를보게됨으로 오월하순이나 륙월초순에 림시도회를소집하여예산갱정을하리라고추측된다

大同江岸에 死體가漂着

【平壤】 십일일오후오시경 평양부선교리(船橋里)대동강안에 년령삼십칠, 팔세쯤되여보이는 남자의 시체가 부리잇는것을통행인이 발견하고 평양서에계출하여검시한결과 외상은업고 사인은 심장마비인듯 하다하며회중에는 강성긔(康成基)라고 새인인장한개만 들어 잇슬뿐이고신분에대하야는 알수업다고한다

地方人事

▲宋舟用氏(禮山公立普通學校訓導) 轉任人事次지난十二日本報禮山支局來訪
▲尹武煥氏(梁道公普校訓導)去四月十一日新任人事次本報長湍支局來訪
▲金泰年氏(求禮郡守)新任人事次十二日本報求禮支局來訪
▲金宗仁氏(城田傳道牧師)新任人事次本報康津支局來訪
▲崔紘源氏(瑞山普校訓導)轉任人事次 지난十二日同校張昶燮先生同伴本報瑞山支局來訪
▲金光鉉氏(前大連敎會牧師)營口專任牧師로就任

社告

今般本社에서左記와如히支局을設置하얏사오니照亮하시압
朝鮮日報社 白

靈岩支局
位置 靈岩郡邑內
支局長 金喜淸

今般本社에서左記와如히支局을變更하엿사오니照亮하시압
朝鮮日報社 白

安東支局
位置 安東邑內
支局長 柳信夏
右任支局長
支局長 金瑞漢
右依願解任함

博川支局
位置 博川郡邑內西部洞
支局長 吳允贊
右任支局長
支局長 蔡炳達
右解任함

謹告

永興支局
記者 張桂春
同 金俊楨
同 李鎬龍
同 馬宗林
右新任함

靈岩支局
總務 韓綱綜
記者 金喜生
分局記者 朴炳宗
右新任함

瑞山 婦人裁縫講習會

▲時日 四月十六日(陰三月三日)부터二週間
▲場所 瑞山邑內監理敎會禮拜堂
▲會費 申請金十錢會費四十錢
◇申請期日 四月十五日까지
◇主催 瑞山婦人會
◇後援 朝鮮日報瑞山支局 東亞日報瑞山分局 中央日報瑞山分局

林巨正傳 (456)
洪碧初 作
安碩柱 畵

서림 (三의一九)

스무하루 달이 뜬지가 오래다 개짓생까지 잠이 드는 한밤중이라 사방이 괴괴하얏다 때 되기를 기다리느라고 에서이든 던왕동이가 바깟나가 달을보고 들어와서

「한밤중이 지낫나보오 인제 고만들 넘어납시다」

하고 재촉하야 다들 가치 넘어서 바그로 나왓다 먼저 던왕동이와 유복이가 옥으로 가는데 옥을깨칠재구로는 던왕동이가 독긔한자루를 몸에 지닐뿐이고 관속을대뎍할무긔로는 유복이가 대가지뻴창수십개를 쥐엇슬뿐이엇다 옥으로가는때가 나간뒤에 꺽정이는 한손에 장광도를 빼어들고 최가의집 사이울타리를 훌쩍 뛰어넘엇다 최가의집은 아래우칸 방이 둘인데 최가의어미는 손자형제를 다리고 아래칸에서 자고 최가내외는 젓먹이딸을 다리고 우칸에서 자는것을 꺽정이가 잘 아는까닭에 대번 우칸에와서 방문을 열어저첫다

「이게 누구야」

새된 기집의소리가 난다음에

「엉 웬일이여」

얼뜬 사내소리가 나고 기집사내가 다 벌떡 닐어안는것이 히미하게 보이엇다 꺽정이가 잠간 눈을 감앗다가 다시뜨고 어둔방안을 드려다보며

「너의년놈이 우리와 무슨원수가잇서서 우리를 고발햇느냐」

하고 불호령하는중에 최가가 도망하랴고 살몃이 아래칸사이문을 열엇다

「이놈 어듸를 도망할테냐」

꺽정이가 방안으로 쫏차들어갈때 발마터 뭉클하며 어린애의 깩소리가 낫다 최가가 아래칸으로 뛰어들어가서 압문을 박차고 박그로 뛰어나갓다 꺽정이가 최가의뒤를 쫏차나와 삽작안에서 팔로잡더니 아쟁도려 빼아버슨 최가가 삽작아래 숨어있질때 최가의기집은 속것바람으로 봉당에 나와서 고함을치고 최가의 어미는 방문아페 머리만 내밀고 악을쓰고 또 최가의자식은 방안에서 엉엉 울엇다 꺽정이가 최가를 아주처죽인뒤에 봉당아프로 쫏차오니최가의기집은 펄석 주저안끄최가의어미는 머리를 움처드렷다

「모든조화가 네년에게서 낫슬러지 네년두 죽어라」

하고 최가의기집을 처죽엿다 최가의 어미가 방안에서악을악을쓰니 꺽정이가 방문아페와서

「늙은것이 험하게 죽구시프냐」

하고꾸지저다

「오나이놈아 죽여라」

꺽정이가 방안에 들어가서

「못된자식난 죄두 죽어바라」

최가의어미를 찔러죽이고

「못된종자 남겨둘것업다」

최가의자식들까지 찔러죽엿다 꺽정이가 피무든칼을 씨서서 집에 꼬자들고 박그로나올때 서림은 발서 꺽정의집 전후좌우에 불을질러노코 최가의집으로 달어왓다

「죽이섯소」

「애새기까지다 죽엿소」

「이집두 불노하버립시다」

「그러면 화장까지 지내줄까」

꺽정이가 삽작께잇는 사내의송장과 봉당에잇는 기집의송장을 방에 집어넣는동안에 서림은 압뒤로 돌아다니며 집에 불을질럿다 꺽정이와 서림이 일을마치고 옥에간패와 만나 약속한자리에 먼저와서 기다리는데 한동안 기다리어도 오지를아니하야 꺽정이가 갑갑증이 나서 서림을 보고

「내가 얼른 옥에까지 가보구올테니 그동안 여긔 혼자기시우」

말하고 그자리에서 나섯다 꺽정이가 걸음을 부지런히 걸어서 옥으로오는데 옥에 다오기전에 풍편에 아우성소리가 들리어서

「이거 무슨 일 난게다」

생각하고 곳 달음질을 노하 쫏차왓다

痰咳喘息 治療의好期

◎봄이왓다
어듸에왓나
들에도오고
山에도오고
꼿입압에도
새소리에도
사람은如何
念慮업나요
咽喉가말
예요!

담을除하고 기침을鎭靜
肺炎, 肋膜炎, 肺結核으로變症됨을防止하는……

登錄商標 龍角散

龍角散

主治
담 기침
천 식
感氣기침
肺病기침
血痰기침
聲音嘶嗄
咽喉疼痛
虛勞 咳
百日기침
紅疫기침

定價
二日半分 二十錢
四日分 三十錢
十八日分 一圓
四十日分 二圓
六十五日分 三圓

本舖 東京市神田區豊島町角
株式會社 藤井得三郎商店
振替東京九一番 電話浪花(67)一〇八〇 二〇八〇

△全國各藥店에잇음▽

副業講座 (2) 緬羊의飼育 管理와採算 (二)

▲緬羊飼育開始當時投資金額

(가) 緬羊의購入費

種別	頭數	單價	金額
蒙古在來種牝羊	四〇	七、〇〇圓	二八〇、〇〇圓
메리노－種牡羊	二	一五〇、〇〇	三〇〇、〇〇
計	四二	—	五八〇、〇〇

年利六分으로하고 十個年에 年賦返還한다하면 一個年의 償却金은 左記와갓다。

年度	金額
第一年度	六四、〇〇圓
第二年度	六一、六〇
第三年度	五九、二〇
第四年度	五六、八〇
第五年度	五四、四〇
第六年度	五二、〇〇
第七年度	四九、六〇
第八年度	四七、二〇
第九年度	四四、八〇
第十年度	四二、六〇

(나) 羊舍建築費

羊舍는初年度에 三間房의滿洲式土造家屋을짓고 第二年度에는가티 二間房을增築함

種類	數量	單價	金額
建築費用			
大樑	二本	四、〇〇	八、〇〇
高樑	二一本	一、〇〇	二一、〇〇
柱	一八本	、五〇	九、〇〇
椽木	一二〇本	、一〇	一二、〇〇
高粱稈	九〇〇把	、〇五	四、五〇
土皮子	五、〇〇〇個	一〇〇〇個에 五、五〇	一六、〇〇
木工費	一〇人	一、〇〇	一〇、〇〇
人夫費	一〇人	一、〇〇	一〇、〇〇
其他雜費	—	—	一〇、〇〇
計	—	—	一〇一、〇〇

羊舍의保存年限을 十五年으로 할때는 其一個年의償却金(年利六分의利息이라하고)初年度는十二圓七十九錢 第二年度부터는二十一圓三十錢이다

(다) 緬羊飼養用具費

種別	數量	單價	金額	摘要
緬羊剪毛鋏	三挺	五、〇〇	一五、〇〇	
飼槽及水槽	七個	七、〇〇	四九、〇〇	飼槽六個 水槽一個
計			六四、〇〇	

使用年限七個年 六分의年利라 할때는 一個年의償却金은十二圓九十六錢이다

▲飼養一個年의經費

(가) 初年度飼料費

種類	給與期間	平均一頭一日給與量	總給與量	單價	金額
豆文子	一八〇日間	〇、四貫〇〇〇	三、〇二四貫〇〇〇	一〇〇貫 三、〇〇	九〇、七二
高粱	分娩期六〇日間	一合五勺	四石〇六〇	一石 七、〇〇	二八、四二
高粱糠	同	一合五勺	四石〇六〇	一石 一、五〇	六、〇九
食鹽	三日마다一回	五匁	一九斤	一斤 〇、一〇	一、九〇
計					一二五、一八

(나) 二年度以降飼料費

種類	給與期間	平均一頭一日給與量	總給與量	單價	金額	摘要
豆文子	一八〇日間	〇、四〇〇貫	六、九八四貫	一〇〇貫 二、五〇圓	一七四、六〇圓	
高粱	分娩期六〇日間	一合五勺	四、七七〇石	七、〇〇圓	三三、三九圓	
高粱糠	同	一合五勺	四、七七〇石	一、五〇圓	七、一六圓	蕃殖羊만에支給
食鹽	三日마다一回	五匁	三七〇斤	〇、一〇圓	三七、〇〇圓	同
計					二五二、一五圓	

備考 二年度以降은其飼養頭數가同一함으로其費用도갓다

(다) 牧夫(羊倌兒)의給料及食費其他

初年度

種別	員數	期間	支給額	備考
牧夫의給料	一人	一個年	五〇、〇〇圓	
食費	一人	同	三〇、〇〇圓	
防寒具	一枚	同	六、〇〇圓	
靴	二足	同	四、〇〇圓	
計			九〇、〇〇圓	

第二年度以降

種別	員數	期間	金額	備考
給料	一人	一個年	一五〇、〇〇	大人牧夫一人及分娩期間助手로서少年一人雇用
(少年助手)	一人	四個月	一〇、〇〇	
食費	一人	一個年	三〇、〇〇	
(少年助手)	一人	四個月	一〇、〇〇	
防寒衣	二枚		一二、〇〇	
靴	三足		六、〇〇	
計			二一八、〇〇	

(라) 其他의費用

種別	第一年度數量金額	第二年度數量金額	第三年度數量金額	第四年度數量金額	第五年度數量金額
羊毛梱包麻袋	三枚 一、〇五	四枚 一、四〇	六枚 二、一〇	八枚 二、八〇	一〇枚 三、五〇
羊毛運賃	二、〇〇	三、〇〇	四、〇〇	五、〇〇	五、八〇
羊舍及土塀修繕費	—	五、〇〇	三、〇〇	三、〇〇	三、〇〇
計	三、〇五	九、四〇	一〇、一〇	一一、八〇	一二、三〇

(未完)

地方産業消息

關稅收入百萬圓突破 平壤稅關의新記錄

【平壤】平壤稅關支署의關稅收入은 昨八年度는 百四萬一千百二十一圓에 達하여 再昨七年度에는 十四萬一千百八十五圓의 約三倍의 增加가잇서 平壤稅關創立以來의 新記錄을作成하엿는바 이와가티 一躍增加를보게된것은 主로서輸入稅의增加에 基因한것인데 이것은 殺産會社가 昨年五月保稅倉庫를工場構內에 設置하고原料玉蜀黍輸入稅를 平壤에서支拂한것과 日糖工場의原料糖이 臺灣의甘蔗不作으로 朝鮮內消費糖原料에도자바糖을 輸入한것에 因한것이라고한다 그리고 昨八年과 七年과의平壤稅關의 收入狀況을比해보면 다음과갓다

稅目	年	金額
輸入稅	七年	一二八、三二八圓
	八年	六六八、八六六
移入稅	七年	三二〇、五四四
	八年	三六八、〇四一
出港稅	七年	
	八年	一三、四八〇
酒稅	七年	三一一、〇二六
	八年	三五五、四五五
砂糖消費稅	七年	一二三
	八年	一七、一七八
關稅雜收入	七年	二、九八〇
	八年	二、七四四
計	七年	一、〇三二、二二〇
	八年	一、〇四一、一二一

西朝鮮三道穀物業者 懇談會를南浦서開催

【鎭南浦】西朝鮮三道＝平安南北道及黃海道一部 卽鎭南浦穀物檢査所管內의 穀物生産者並穀物業者全部를 包含한統一機關인『㊉穀物協會』가 昨年十一月十一日創立以來 同協會의定款과如히 穀物生産改良發達 商取引의改善 並販路擴張等會員三百六十餘名의 期待에滿足을주고잇는 中去八日午前十一時부터 鎭南浦穀物檢査支所樓上에서 西朝鮮 三道産米改良懇談會를 開催하엿는대 總督府로부터 成田農産課長以下數係官六十餘名이 參合하여 會長新井氏의 人事와尾崎支所長의 人事가잇은후 ㊉米의試食을舉한다음 懇談하여 左記와如한事項으로 懇談이잇은후 同四時에閉會하엿는데 初有의盛況이엿다고한다

懇談事項
一、正租의生産檢査에關한件
1、等級의區別
2、乾燥程度
3、夾雜物의限度
4、異品種의混入限度
5、赤米의混入限度
6、重量及包裝
7、檢査等級의表示方法
二、正租의乾燥에關한件
三、販賣品種의選定에關한件
四、大豆의改良調製에關한件
五、生産獎勵援助에關한件

永興郡産金界大躍進

【永興】經濟恐慌에對答하여모든 産業方面이 不振狀態에處하여 商工業도莫大한打擊을當하고 잇는中에도農村地方은더욱 不況의渦中에서離脫치못하고 一大威脅을밧고잇는데 흐로 瀕流하고잇는것은 永興地方의 産金熱일것이다 三四年前만하여도永興의金鑛界라고는 現下世界市場으로大輸出을하고 잇는景氣良好所가二個處(以下景氣良好場所)가잇을뿐이엿고 産金에對한熱은 稀薄하여오든바 最近二三年間에이르러 細民層에서 採金을開始하여 成績에서採擇을 擴張하여 急速發達하야 東拓田等이採掘에 着手케되여近來에는産金熱이『골드라쉬』에達하여잇는바 現在開鑛한곳이十餘個所요 其外에는試掘發見中이라는데 永興郡內各鑛山의總年産額은아직 的確한數字로 詳細치못하나 相當한數字에達하리라는데 永興産業界에 名實共히將來가囑望되는産業이다

高敞郡叺繩大獎勵

【高敞】全北高敞郡內의叺製産者總數는 八千六百七十八人이오其機業數는三千二百八十四臺에達한다는데 目下大大的으로獎勵하는中으로 압호로도非常한發展이잇슬것이라고한다

副業産品時勢週報 (朝鮮副業協會調査)

京城 (四月十日)

◇蔬菜類

品名	種別	單位	價格
무	朝鮮丸	一貫	、一一—、一八
同	鮮産長	一本	、一一—、一六
고구마	同	同	、一八—、二六
馬鈴薯	白	同	、二六—、三三
同	赤	同	、二六—、三三
토란		同	、二五—、三三
人蔘		同	、四〇—、四八
외	朝鮮産	百個	四、五〇—一、五〇
외	中國	同	—
수박	臺灣	一貫	一、三〇—、八〇
同	土産	同	—
茄子	土産	百個	三、〇〇—一、〇〇
일년감		一貫	一、三〇—、八〇
背葱		同	、三〇—、五五
쑥갓		同	一、二〇—、六〇
양상치		同	、一—四六、三〇
미나리		十把	一、二〇—、一〇
蓮根	土産	一貫	、三五—、五五
生薑	大	同	、五〇—、六〇
同	小	同	、五〇—、六〇
菜豆		同	、一—、六〇
마늘		百個	一、二〇—、六〇
松茸	中國	一貫	、一—、一
白菜			
牛蒡		同	、三五—、五五

◇果實類

品名	種別	單位	價格
苹果	紅玉	四貫	、一—、一
同	國光	同	三、二〇—
同	倭錦	同	一、七〇—
夏蜜柑		十貫	三、五〇—
栗	早生赤 日本産	三貫五百匁	三、三〇—
同	朝鮮産	同	三、〇〇—
同	今村秋	同	三、〇〇—
同	晚三吉	同	三、八〇—
잣		一斗	三、五〇—
실백		同	一〇、〇〇—
苦椒	朝鮮	同	、一—
실苦椒	朝鮮	同	、一—
胡桃		一石	四〇、〇〇—
栗		一斗	四、〇〇—
乾柿		百個	一、六〇—
고사리	乾物	一束	、一五—
大棗	中國産	一斗	四、〇〇—
同	朝鮮産	同	二、四〇—

◇家畜類

品名	種別	單位	價格
乾蓮根		同	一、三〇—
銀杏		同	二、四〇—
生鷄	雄	百匁	、一—
同	雌	同	、一—
生豚		一貫	一、〇〇—
生兎	白의것 五百匁以上	百匁	、一—
同	雌	同	

◇川魚類

品名	種別	單位	價格
자라		一貫	三、〇〇—
잉어		同	二、五〇—
붕어		同	、五〇—
미꾸리		同	、六〇—
가물치		同	、一〇—
메기		同	、一〇—
蜆(小蛤)		一升	—
切乾大根(써러말리운무)		十貫	三、〇〇—
椎茸		百斤	一、三〇—
栗虫巢		一貫	三、八〇—
籌草		一貫	一、二〇—
杞柳		一貫	、八〇—

◇毛皮類

品名	種別	單位	價格
안고라兎毛	三吋半以上	一封度	二、一〇—
同	三吋以上	同	一、八〇—
同	二吋半以上	同	一、四〇—
同	二吋以上	同	一、二〇—
同	一吋半以上	同	、九〇—
同	一吋以上	同	、七〇—
同梳毛	上	同	、六〇—
同	下	同	、四〇—
同	二吋以上	同	
同흐트		同	
레기스兎皮		同	
豚脂毛	背毛	百斤	三、〇〇—
緬羊毛	石油罐一罐		三、〇〇—
山羊毛		一首	、五〇—
食用蛙		同	
同	四季鳥	十個	
同		一貫	
鷄卵		百個	三、四〇—
同	上 二百五十匁以上 四百匁	同	

◇繭賈品

品名	種別	單位	價格
成鷄用配合飼料		八〇斤	三、三〇—
育雛用		同	三、四〇—
中雛用		五〇斤	三、三〇—
同		同	
麩		九〇斤	三、一〇—
玉蜀黍割		同	
高粱粒		五斗	四、五〇—
同割		同	四、五〇—
蝦虫用飼		二펀드	、五〇—
魚粉〆粕		八〇斤	四、五〇—
糠		八五斤	一、〇〇—
糠殼		百斤	、九〇—

◇養鷄用鐵網

品名	單位	價格
四尺幅二寸目	百尺	一、六〇—
三尺幅 同	同	一、四〇—
同 一寸半目	同	一、六〇—
四尺幅二寸半目	同	二、三〇—
三尺幅五分目	同	一、七〇—

◇其他副業品

品名	種別	單位	價格
麥稈眞田	上	一反	、四〇—
同	中	同	、三〇—
同	下	同	、二〇—
經木眞田		一反	、一二—

朝鮮米의重要性 經濟機構와의聯繫 (六) 廿四年以來쌀타령

다음에參考로 朝鮮內各取引所의賣買高를示하면 左表와가티 從來는 正米市場에서의取引을 主로하고 單只仁川만에定期市場이잇든것이 昭和七年一月부터取引所令이公布되어左記仁川 釜山 群山 大邱 木浦 鎭南浦의六個所에取引市場이開設되어 今日에이르럿는데

朝鮮內米取引所月別賣買高

月	八年(石)	七年(石)
一月	四、二二四、六〇〇	五、五六七、四〇〇
二月	四、〇六八、二〇〇	三、五七〇、八〇〇
三月	四、三八八、五〇〇	三、二八五、五〇〇
四月	二、一五九、八〇〇	四、二九三、一〇〇
五月	二、七八二、二〇〇	五、五二三、〇〇〇
六月	二、三六七、三〇〇	五、六四三、一〇〇
七月	三、四〇八、二〇〇	五、七四〇、〇〇〇
八月	四、一二八、七〇〇	五、二六二、一〇〇
九月	三、五五八、九〇〇	四、一七六、九〇〇
十月	一、七二一、六〇〇	二、九五三、三〇〇
十一月	二、二八八、一〇〇	三、三一二、〇〇〇
十二月	二、八五九、一〇〇	四、六〇八、九〇〇
計	三七、九七五、二〇〇	五三、八三六、六〇〇

朝鮮內取引所別賣買高

取引所	八年(石)	七年(石)
群山	六、二八七、一〇〇	一一、二九一、三〇〇
木浦	二、二一四、八〇〇	二、八〇九、四〇〇
大邱	一〇、〇二九、一〇〇	一三、七一二、二〇〇
釜山	五、五七八、六〇〇	五、九三一、〇〇〇
鎭南浦	一、五八三、五〇〇	二、二一七、一〇〇
朝鮮(仁川)	一二、二八二、一〇〇	一七、九七四、六〇〇
計	三七、九七五、二〇〇	五三、八三六、六〇〇

昭和七年中은五千三百八十三萬餘石의賣買가잇든것이 昭和八年에는三千七百九十七萬餘石으로 千五百八十六萬餘名 卽三割갓가이의激減을示한것은 朝鮮米의 日本內地移出統制이라든가 制限이라는問題에遭遇하야政府의買上과民間의米取引이激減함에依한다詳細는如左하다

市場에 出廻하는 朝鮮米千二百萬石中 鐵道로 運送되는것은 約六百萬石가량이고 殘餘는 自動車、船舶、牛馬車、牛背等에 依하야 輸送되는데 其比率은 日本內地와 同樣하다。鐵道로 輸送되는 最近五個年間의 平均은 九十一萬百九十七屯이고 昭和六年度가 가튼해는 百三萬三千餘屯에達하얏다 그리고 鐵道全貨物輸送量은 五個年平均六百五萬一千三百九十六屯으로 되어잇슴으로 米는 約一割五分을 占하고잇다。詳細는 如左하다。

年度	全貨物輸送量(屯)	米輸送量(屯)	百分率
昭和三年度	五、八六六、九八九	八六九、八二〇	一四、八%
昭和四年度	六、一〇六、〇四〇	八三一、三六六	一三、九%
同 五年度	六、二九〇、〇八八	八六六、二九六	一四、九%
同 六年度	六、〇二五、二五〇	一、〇三三、〇九一	一七、〇%
同 七年度	六、二二八、八四二	九八八、五〇〇	一五、一%
五個年平均	六、〇五一、三九六	九一〇、一九七	一五、四%

如斯히 凡百의 貨物을 運送하는 鐵道貨物中 一割五分以上을 米가 占하고 잇슴은 日本內地의 輸送率과는 比較도안된다 朝鮮에서는 石炭·木材·鑛石·세멘트等의 重要移出品에서 뛰어나 斷然 首位를 占하고잇다 特히 米出廻가 가장 閑散한 昭和八年의 四月부터 十月까지의 上半期의貨物總輸送量은 三百七十五萬七千餘屯이고 其中米는 三十七萬八千餘屯 卽 一割以上을 占하고잇는 狀態이다。鐵道輸送米中 輸移出港으로도 輸送되는것은 約六十萬屯 四百萬石이입으로도 輸移出米를 八百萬石이라하면 아직 四百萬石은 沿岸貿易船을 主로한 運輸系統을 示하고잇다 每年十一月부터 翌年 五月頃까지는 所謂 朝鮮米의輸移出期로 이사이에 海上輸送을 爲한『鮮航同盟』이라는 船舶業者의團體가 생기어 冬季蓄運賃、夏季蓄運賃을 朝鮮內의穀物商組合聯合會와 契約을 締結하고잇는 이만치 出廻期에는 鮮米積取에 殺到함이 例이다

讀者當選小說 暴風雨지난後 (九十三)

李巴村 作 熊超 畵

農村風景…(二)

정순은 늙은 부인의 가르쳐주는대로 조고마한 외나무다리를건넛다。다리밋헤서는 맑은물이 졸졸흘넛다。버들입새갓흔 물人고기들이 정순이 그림자에놀래 우— 하고 한쪽으로 몰려갓다。

정순은 구두 뒤축이 뺏죽하야 하마트면 외나무다리에서 떠러저 물속에뒹굴번햇다。

물레방아의 흘러내린물이고인곳에는 칠팔명의 어린애들이 물장구를치면서 목욕하다가 정순이가 지내가는것을저마다 처다보고잇섯다。

물레방아를 뒤로두고 한참을 가라가면(그것은언덕이다)버드나무두개가가즈런히선 집이엇다。

그것이 성은혜의 집이다。

강人가에서 주어온듯한돌로압헤만 조고마케 담장을싸엇다 담밋헤는 큰집마당만한 마늘밧히잇다 대문은가랑닙홈여거서 외쪽으로짜고 그외쪽 가랑닙문은 가느다란 말뚝으로 부축되여잇섯다。

정순은 이외쪽문을열고 마당을드려다 보앗다 울타리밋마다 열매맺은 풀음식잇다。집정면으로는마루가 보엿다。얼는보아 사간人집임을알겟다。

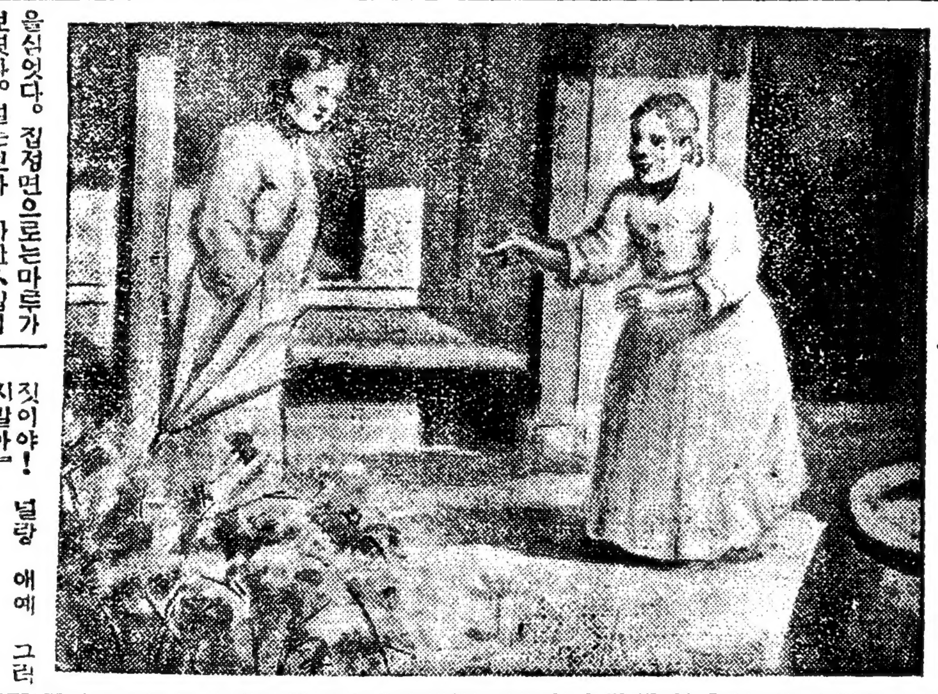

정순이가 대문을여는바람에 문젓헤 쪼그리고안젓든 병아리들이 삐아삐아 하면서 뒤겻흐로 달려갓다。정순은 고병아리한마리를붓잡고십헛다。

『누구요?』

하고 늙은녀자의 목소리가뒤겻흐로부터 들렷다。

『이게 성은혜 집이예요?』

하고 정순이가 물어볼때 벌서뒤겻헤서 목소리내든 늙은부인이 일하든손으로 호미를든채압마당으로 나와 서섯다。

『아이그머니、어머니!』

정순은 뛰여가면서 늙은 부인의손목을 잡으며 반가워햇다。

『아—니、이게 정순이냐? 웬일이냐? 온단말도업시!』

하면서 늙은부인은 마조반가워햇다。그의 눈에서는 눈물이떠러젓다。

그는 칠십갓가운 은혜의어머니엿다。

정순은 귄날 은혜를 언니라고불으면서부터 그의어머니를『어머니!』하고 불럿든것이다。

『떡 컷구나 어디얼른말어보겟니? 와 이리올라와 응』

은혜의어머니는 정순의 손목을끌고 마루로 올라가면서 등을쓰다듬어주엇다。그는 정순을 자긔의 친딸처럼 사랑해준것이다。

『글세 요것아、아무리남편에게말릿기로니 삼년동안이나 소식을 뚝 끈어? 지각업는애가트니、그래 맛갓양반도 무고허냐?』

하면서 은혜 어머니는 사랑하는딸이 시집살이하다가나 드리나 온것처럼 반가워하며 자애로운눈으로 정순의 귀여운 자태를 바라보앗다。

『네—』

『그래 되놈들틈에끼워서 엇더캐사니? 첫재 자식을이 별려돼서 그틈에서 엇더케살어?……참 너 여래 아무것도업니?』

『어머니두참무에말이예요?』

『아직 어린애못낫니?』

『어린애가 무슨—』

하면서정순은얼골이빨개진다。

『그러지말아、지금애들은 자식나키를실혀하지만 다 늙으막엔 후회막급이니라、이십안자식이요 삼십안재물이다 공연히 자식만나흐면 남편이 자식을 더 사랑할가바그러지만 그게다 지각업는짓이야! 널랑 애예 그러지말아』

하면서 은혜어머니는 딱한듯 아피우든 담배ㅅ대를 마루밋헤잇는 돌우에 탕탕 첫다。

『그런데 언이 어듸갓수?』

『밧헤나갓다。산밋헤밧갓지 도안은것을 김매는데 오늘은 끗을내야한다구 새벽부터나갓서!』

『밧 매러갓서요?』

하고 정순은 깜작놀래면서말햇다。

『그래! 아마 곳 드려올걸! 점심먹으러 네말을 노—하드라만』

『호호 언니가엇더케밧홀매? 사내가 머—』

『애가 아직두 사내만 일하는줄알엇군 그애힘이 황소갓해! 그순복이란애도 힘이장사구……』

은혜 어머니 웃는입에는 한개도남지안엇다。

『순복이라니요 김순복말이예요?』

정순은또놀란다。

『응 그애도꽉 은혜갓드구나 힘이장사야 얼골두 거무레레한게 은혜와똑이만나면 남정네들도 꿈쩍못할걸! 호호호』

동맹휴학사건에 자기를쫏차내려고 선동햇다가 도리혀쫏겨난 순복이가여기와잇는것이다。

은혜어머니는 기다리다못하여 은혜를다리러밧그로 나간다

腦는資本이다!

明晰한頭腦는 支配者다!

光明한生活에邁進하기爲하야、公의頭腦를調整하시라

健腦丸이야말로 精神勞働에 疲勞한現代人에게推奬할唯一의糧!!

健腦丸의特色은其綜合力에잇다、單一한鎭靜、催眠、下劑의어느것도안이요참된複合劑로頭痛을解消하고、便通을快케하며、安眠을주어憂鬱을一掃하고記憶力과判斷力을增大케하는獨特한綜合効力!

主効 頭痛、逆上、耳鳴、眩暈、便秘、不眠、健忘、腦充血、腦貧血、ヒステリー、中風、卒中

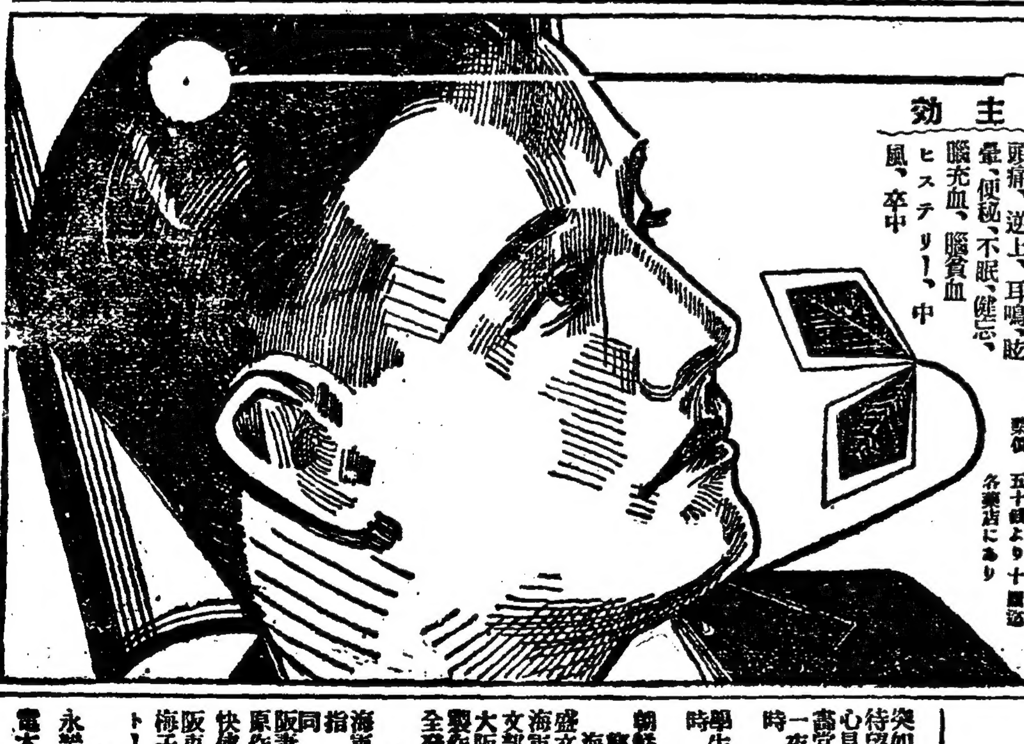

健腦丸

發賣 大阪·東京 丹平商會

定價 五十錢より十圓迄 各藥店にあり

沐浴하신뒤
살결의……
아름다음야
春宵……
잠시동안
유쾌한沐浴에는
꼭 ニード를!
살이히고윤택하게
마음까지 봄의
고의짐이야!
젊은빛이야!

ニード洗粉

田中普粧株式會社

年賦定期貸付 普通銀行業務

日本銀行代理店 日本勸業銀行代理店 朝鮮貯蓄銀行代理店

京城府南大門通二丁目百四十番地

株式會社 朝鮮殖産銀行

頭取 有賀光豊

資本金參千萬圓

全鮮各地에支店派出所五十八個所及內地大阪에支店잇슴

朝鮮日報京城販賣所 電話光化門二四九

突如七日大公開
待望半歳の名畵!!非常時國民の心見の大作全日本最初の記錄映畵堂堂大公開!!
一夜の上映(晝間午後〇時三十分 夜間午後六時五十分)
學生の時間 平日(毎日)午後四時 日曜日(に限り)午前十時 午後四時 二回上映
朝鮮社會事業協會御推薦御後援
憲兵京城聯合分會海軍部 海軍協會京城委員部
海軍省·御指導御後援
文部省·御推薦 拓務省·御推薦
盛文堂新聞店 郁文堂新聞店
大阪毎日新聞社提供
製作 橫濱シネマ商會
全發聲超特級作
海の生命線 全八卷
指導 海軍大臣 大角閣下御講演
同 武富海軍大佐 柴田海軍中佐
阪妻關東撮影所新春超特作
原作 佐佐木精雄 監督 宇澤義之
快俠河內山宗俊 全拾二卷
阪東妻三郎一人三役熱演 櫻木梅子、嵐川浪之助、兒島三郎共演
トーキーインポ 漫畫の夕べ 全三卷
永樂町一 電本三三三
中央館

十日封切京城基督教青年會館建築資金募集映畫會
晝間 午後十二時三十分より三時四十分まで
夜間 午後六時三十分より九時四十分まで
上映順
一、パラマウントニュース 四ノ二三、一卷
二、パラマウント特作日本版 エドモンド·ロウ ナンシイ·キャロル 共演 暗夜行路 八卷
三、漫畫英雄ポパイ 一卷
四、パラマウント超特作日本版 新鋭ミチエル·ライゼン 監督 名花ドロテア·ウイーク 主演 ゆりかごの唄 九卷
今日もまた鐘の音が御空に訪れた眞白い雲に響きます、あの高嶺に咲く白い花、あの高嶺の外の世界は妾の悲しい想出の……いえいえ茲に想出は無い筈よ、讚美歌と新壽の此處修道院……懷しの父よ、愛しき弟妹よ遠き未來よ、形變れる希望よ、そこに妾しの愛の成果が積まむれば今は只の今であつていゝで天を仰いて坊や、つゝましく妾達はあの遠い青空を
明治町一 電本 [illegible]
浪花館

四月十二日부터特別大封切!
윌니암폭스會社超特作 全發聲日本版!
原作 닷드리니코르스氏
훔거 본武勇傳 全九卷
名匠존포—드氏監督作品!
主演 에드문드로—氏
西部無敵王 全七卷
主演 조—지오부라이엔氏 세시리아파—카氏
果然西部無敵王이아니다 西部의原野를活舞臺로天地粉碎的冒險으로展開된다! 冒險! 冒險!
其他 뉴—스 全一卷
貫鐵洞 電光三九五
優美館

四月十四日밤부터大公演 十五日은晝夜二回公開합니다
料金 階上大人三十錢 小人二十錢 階下大人二十錢 小人十錢
◇朴英鎬作 大連續劇 洪吉童傳 全一幕三場
◇朴英鎬作 洋劇 旋風前後 全一幕
◇喜劇 사랑의合理化 一幕
幕間……카스만드 獨唱……
金永吉 朴京順 沈李順 李哲 沈信順
次週十六日밤부터 港口의悲歌 二幕 幻滅의不夜城 一幕
東部桃花洞 電話 [illegible]
桃花劇場